

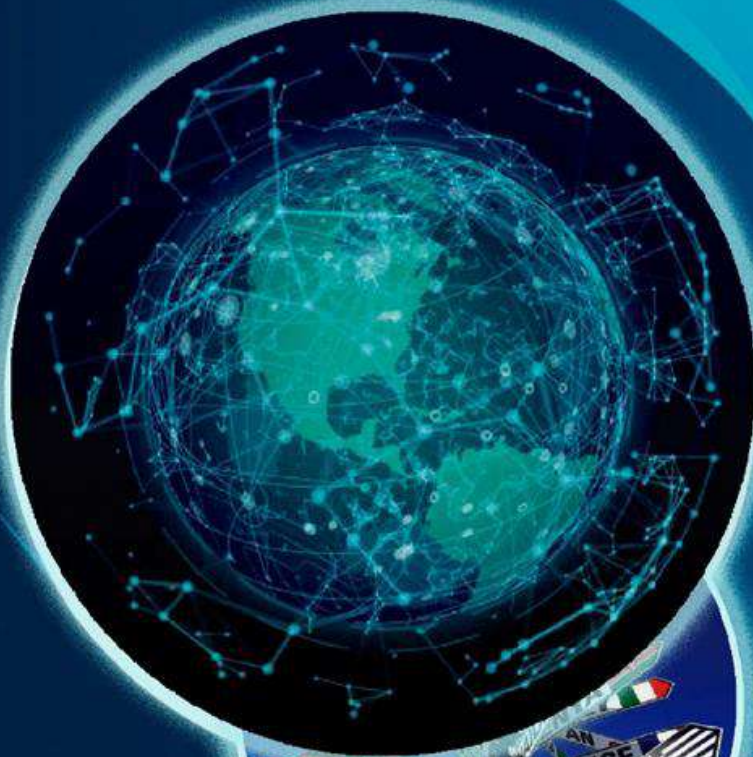

Ministerio de
**Agricultura,
Ganadería y
Alimentación**

INFORME SEMANAL DE PRECIOS INTERNACIONALES

**Del 5 al 9
de enero
de 2026**



**AÑO
2026**



PBX: 1557
Ext. 7502



www.maga.gov.gt
[maga.gov.gt](https://www.facebook.com/precios.maga.gov.gt)
[precios.maga.gov.gt](https://www.instagram.com/precios.maga.gov.gt)



Planeamiento
3a. Av. 8-32, zona 9,
Ciudad de Guatemala.



Para consultas:
infoprecios@maga.gov.gt

ÍNDICE

Contenido	Página
Introducción.....	1
Glosario.....	2
Precio internacional del maíz.....	4
Precio internacional del trigo.....	5
Precio internacional de la soya.....	6
Precio internacional del arroz.....	7
Precio internacional del café.....	8
Precio internacional del azúcar.....	9
Precio internacional del cacao.....	10

Tablas	Página
Tabla 1 <i>Precios a futuro de maíz, con base en la Bolsa de Futuros de Chicago (CBOT). (Dólares por tonelada métrica).....</i>	4
Tabla 2 <i>Precios a futuro de trigo, con base en la Bolsa de Futuros de Chicago (CBOT). (Dólares por tonelada métrica).....</i>	5
Tabla 3 <i>Precios a futuro de soya, con base en la Bolsa de Futuros de Chicago (CBOT). (Dólares por tonelada métrica).....</i>	6
Tabla 4 <i>Precios a futuro de arroz, con base en la Bolsa de Futuros de Chicago (CBOT). (Dólares por tonelada métrica).....</i>	7
Tabla 5 <i>Precios a futuro de café, con base en la Bolsa de Futuros de Nueva York (NYBOT). (Dólares por quintal) qq = quintal de 100 libras o 45.359 kg.....</i>	8
Tabla 6 <i>Precios a futuro de azúcar contrato No. 11, con base en la Bolsa de Futuros de Nueva York (NYBOT). (Centavos de dólar por libra).....</i>	9
Tabla 7 <i>Precio a futuro de cacao, con base en la Bolsa de Futuros de Nueva York (NYBOT). (Dólares por tonelada métrica).....</i>	10



Introducción

Al Ministerio de Agricultura, Ganadería y Alimentación -MAGA- en cumplimiento del Artículo 29 de la Ley del Organismo Ejecutivo, Decreto No. 114-97, *“le corresponde atender los asuntos concernientes al régimen jurídico que rigen la producción agrícola, pecuaria e hidrobiológica, esta última en lo que le atañe, así como aquellas que tienen por objeto mejorar las condiciones alimenticias de la población, la sanidad agropecuaria y el desarrollo productivo nacional”*.

Planeamiento, en cumplimiento de su función según lo estipulado en el Acuerdo Gubernativo No. 338-2010 (artículo 30, numeral. 9), *“brinda apoyo en información estratégica de mercados y en la comercialización de los productos, por lo que lleva a cabo la recopilación diaria de precios internacionales a futuro de productos agrícolas de importancia para Guatemala”* como: maíz, arroz, soya y trigo en la Bolsa de Futuros de Chicago; café, azúcar y cacao en la Bolsa de Futuros de Nueva York; productos que son conocidos como *commodities* y que se utilizan como insumos en la producción de otros bienes.

La información se recopila en la plataforma CME¹ Group, en la sección de productos agrícolas. Se procesa y presenta en los formatos del presente informe. Además, se busca información sobre los factores que explican el comportamiento de los precios en el mercado internacional; se realiza una síntesis y se incorpora a la sección correspondiente para brindar contexto referencial a las tablas; para ello, se toma como referencia los reportes de analistas, corredores de futuros o agencias reguladoras, para llevar a cabo el análisis de la dinámica comercial que se establece dentro de los mercados y así comprender el impacto de los diversos factores que puedan influir en el alza o baja de los precios.

El presente informe, tiene el propósito de servir como un instrumento de consulta para el productor, agencias de exportación y en general a organizaciones del Estado, encargadas de revisar cifras estadísticas en materia de precios en el marco del Comercio Internacional.

1 CME: Chicago Mercantile Exchange ≈ Bolsa de Mercancías de Chicago o Mercado de Futuros de Chicago.



Glosario

1. **Acre:** Unidad de superficie usada en Estados Unidos y otros países, equivalente a 4,047 m².
2. **Commodities:** Productos básicos de origen natural (como granos, metales o energía) que se comercializan a gran escala.
3. **CONAB:** Compañía Nacional de Abastecimiento de Brasil, responsable de regular y supervisar el suministro agrícola del país.
4. **Cwt:** Unidad de peso equivalente a 100 libras (45.36 kg) en Estados Unidos y 112 libras (50.80 kg) en el Reino Unido.
5. **Desviación Estándar:** Medida que indica qué tan dispersos están los datos con respecto a su promedio. A mayor dispersión, mayor desviación estándar.
6. **Edulcorante:** Sustancia que aporta sabor dulce a alimentos y bebidas. Puede ser natural o artificial.
7. **Fenómeno El Niño y La Niña:** Cambios en las corrientes oceánicas que modifican la temperatura del agua, causando alteraciones climáticas como sequías o lluvias.
8. **Flechas verdes y rojas:** Indican la variación diaria de los precios futuros. Una flecha verde significa que el precio de ese día es superior al del día anterior. Una flecha roja indica que el precio es inferior. La tendencia general de precios a lo largo de la semana se observa al leer la secuencia de flechas de forma vertical en cada columna.
9. **M:** Abreviatura de millones.
10. **Nomenclatura Numérica:** En este informe se utiliza el sistema de notación anglosajón, donde el punto (.) separa los decimales (ej., 169.80) y la coma (,) separa los miles (ej., 1,000). Esto difiere del sistema decimal latino usado en muchos países de Latinoamérica.
11. **NYBOT:** New York Board of Trade, fue absorbida en 2007 por el consorcio Intercontinental Exchange (ICE). Para los efectos de este informe, los precios históricos y de referencia se obtuvieron de la plataforma “Chicago Mercantile Exchange” (CME Group) que también integra el consorcio ICE. El CME-Group es el principal mercado de derivados a nivel internacional y es el lugar en el que todos los inversionistas gestionan los riesgos.
12. **Quintal (qq):** 100 lb = 45.359 kg. En algunos países de la región se utiliza como unidad de medida (ej., Guatemala).



13. **Tonelada Métrica:** Unidad de peso equivalente a 1,000 kg. En lo sucesivo se abreviará tonelada métrica con la letra “t”, tanto para describir tablas y figuras; como también, en el cuerpo del trabajo, se abreviará como “t”.
14. **Tonelada Corta (t corta):** Unidad de peso que equivale a 907.185 kg.
15. **Volatilidad:** Grado de variación en los precios de un activo. Mayor volatilidad implica cambios más bruscos.
16. **WASDE:** Informe del Departamento de Agricultura de EE.UU. sobre oferta y demanda mundial de productos agrícolas.



Precio internacional del maíz:

Los futuros de maíz de marzo 2026 en el CBOT promediaron US\$ 175.31 por tonelada, con un ascenso de 1.19 % respecto la semana anterior (US\$ 173.24/t) y un ascenso de 7.01 % frente al promedio del segundo semestre de 2025 (US\$ 163.82/t). De acuerdo a la tabla 1, este ascenso se refleja a más largo plazo (a septiembre de 2027) con valores mayores a los precios del contrato de marzo de 2026. Este sentimiento alcista va acompañado de grados de volatilidad con fluctuaciones de precios hacia el alza y la baja (flechas verdes y rojas). Esto indica que los operadores estarían anticipando una mayor demanda para biocombustibles, lo que conlleva costos de almacenaje, financiamiento y prima de riesgo². Esta expectativa reduciría el porcentaje de grano disponible para el comercio internacional, presionando los precios al alza en el mediano y largo plazo.

Tabla 1

Precios a futuro de maíz, con base en la Bolsa de Futuros de Chicago (CBOT). (Dólares por tonelada métrica)

Fecha	5 de enero			6 de enero			7 de enero			8 de enero			9 de enero		
	Último	Valor	Cierre	Último	Valor	Cierre	Último	Valor	Cierre	Último	Valor	Cierre	Último	Valor	Cierre
mar.-26	174.95	↑	172.20	174.79	↓	174.95	175.82	↑	174.79	175.58	↓	175.82	175.42	↓	175.58
may.-26	177.94	↑	175.35	177.63	↓	177.94	178.73	↑	177.63	178.73	=	178.73	178.57	↓	178.73
jul.-26	180.38	↑	177.94	179.91	↓	180.38	180.94	↑	179.91	181.25	↑	180.94	181.17	↓	181.25
sep.-26	177.94	↑	175.74	177.31	↓	177.94	178.10	↑	177.31	178.57	↑	178.10	178.42	↓	178.57
dic.-26	182.35	↑	180.46	181.72	↓	182.35	182.51	↑	181.72	182.82	↑	182.51	182.67	↓	182.82
mar.-27	187.55	↑	185.66	187.00	↓	187.55	187.63	↑	187.00	187.86	↑	187.63	187.79	↓	187.86
may.-27	190.30	↑	188.34	189.75	↓	190.30	190.30	↑	189.75	190.62	↑	190.30	190.38	↓	190.62
jul.-27	191.72	↑	189.83	191.17	↓	191.72	191.80	↑	191.17	191.96	↑	191.80	191.72	↓	191.96
sep.-27	184.48	↑	182.51	183.69	↓	184.48	184.24	↑	183.69	184.48	↑	184.24	184.24	↓	184.48

Fuente: Planeamiento MAGA (2026), con datos de CME Group, del 5 al 9 de enero de 2026.

Cierre = Se refiere al precio final del día anterior en la bolsa de valores.

Último = Se refiere al precio final del día en la bolsa de valores.

Valor = Se refiere al alza o baja del último precio registrado respecto al precio de cierre del día anterior.

² La prima de riesgo es un concepto económico que se capitaliza en el precio del contrato. El comprador la paga indirectamente al aceptar un precio futuro más alto, y el vendedor la recibe como parte integral de ese precio por los riesgos y costos asumidos. No hay una transferencia separada; es parte del acuerdo comercial.



Precio internacional del trigo:

Los futuros de trigo a marzo de 2026 promediaron US\$ 189.30/t esta semana, con un ascenso del 1.17 % frente a la semana anterior (US\$ 187.12/t). Sin embargo, este incremento puntual no compensa los precios más elevados del promedio anual de 2025 (US\$ 195.87/t). La Tabla 2 refleja una tendencia alcista hacia contratos más distantes, como julio de 2027, donde el mercado apuesta por precios más altos a futuro (contango³), con cada contrato sucesivo cotizando por encima del anterior. Esta estructura refleja expectativas de precios al alza a largo plazo. Sin embargo, el camino no es recto, sino que está marcado por una volatilidad intradía significativa, evidenciada por las flechas rojas en la columna "Valor". Esta presión bajista actúa como resorte, limitando el impulso alcista y manteniendo a los operadores en un estado de cautela.

Tabla 2

*Precios a futuro de trigo, con base en la
Bolsa de Futuros de Chicago (CBOT).
(Dólares por tonelada métrica)*

Fecha	5 de enero			6 de enero			7 de enero			8 de enero			9 de enero		
	Último	Valor	Cierre	Último	Valor	Cierre	Último	Valor	Cierre	Último	Valor	Cierre	Último	Valor	Cierre
mar.-26	188.27	↑	186.07	187.54	↓	188.27	190.33	↑	187.54	190.33	=	190.33	190.04	↓	190.33
may.-26	192.32	↑	190.41	191.51	↓	192.32	194.01	↑	191.51	194.37	↑	194.01	194.23	↓	194.37
jul.-26	196.73	↑	195.11	195.70	↓	196.73	198.12	↑	195.70	198.78	↑	198.12	198.64	↓	198.78
sep.-26	201.87	↑	200.47	200.84	↓	201.87	203.27	↑	200.84	203.78	↑	203.27	203.71	↓	203.78
dic.-26	208.78	↑	207.45	207.82	↓	208.78	210.03	↑	207.82	210.61	↑	210.03	210.39	↓	210.61
mar.-27	214.73	↑	213.48	213.92	↓	214.73	215.83	↑	213.92	216.49	↑	215.83	216.20	↓	216.49
may.-27	217.89	↑	216.57	216.93	↓	217.89	219.14	↑	216.93	219.58	↑	219.14	219.36	↓	219.58
jul.-27	218.11	↑	216.79	217.30	↓	218.11	218.77	↑	217.30	219.14	↑	218.77	218.85	↓	219.14

Fuente: Planeamiento MAGA (2026), con datos de CME Group, del 5 al 9 de enero de 2026.

Cierre = Se refiere al precio final del día anterior en la bolsa de valores.

Último = Se refiere al precio final del día en la bolsa de valores.

Valor = Se refiere al alza o baja del último precio registrado respecto al precio de cierre del día anterior.

³ El contango es la situación en el mercado de futuros en la que el precio de los contratos con fechas de vencimiento más lejanas es más alto que el precio de los contratos con vencimientos más cercanos. un término nacido en la práctica bursátil del siglo XIX, en la Bolsa de Londres (London Stock Exchange).



Precio internacional de la soya:

Los futuros de soya a enero de 2026 promediaron US\$ 384.87/t esta semana, con un leve ascenso de 0.83 % frente a la semana anterior (US\$ 381.71/t). Este aumento, sin embargo, no compensa el descenso de 2.69 % respecto al promedio de diciembre de 2025 (US\$ 395.51/t) y de 2.86 % respecto al promedio del último trimestre (US\$ 396.19/t). La Tabla 3 revela un sentimiento alcista con tres sesiones al alza a enero de 2026. Esta tendencia se mantiene hacia agosto de 2026; a partir de ahí, se observa una fuerza equilibrada de 2.5 días al alza versus 2.5 a la baja para los contratos posteriores. Esta dinámica sugiere que los operadores anticipan una oferta más ajustada, por molienda (*crushing*) y una demanda sostenida de China. No obstante, la pérdida de impulso alcista (flechas rojas) frena expectativas de un repunte de precios.

Tabla 3

*Precios a futuro de soya, con base en la
Bolsa de Futuros de Chicago (CBOT).
(Dólares por tonelada métrica)*

Fecha	5 de enero			6 de enero			7 de enero			8 de enero			9 de enero		
	Último	Valor	Cierre	Último	Valor	Cierre	Último	Valor	Cierre	Último	Valor	Cierre	Último	Valor	Cierre
ene.-26	384.78	↑	378.24	382.87	↓	384.78	386.76	↑	382.87	384.71	↓	386.76	385.22	↑	384.71
mar.-26	390.22	↑	384.19	388.09	↓	390.22	392.06	↑	388.09	389.92	↓	392.06	390.37	↑	389.92
may.-26	394.70	↑	388.90	392.42	↓	394.70	396.32	↑	392.42	394.33	↓	396.32	394.77	↑	394.33
jul.-26	399.26	↑	393.89	396.91	↓	399.26	400.58	↑	396.91	399.11	↓	400.58	399.62	↑	399.11
ago.-26	398.45	↑	393.30	395.95	↓	398.45	399.18	↑	395.95	397.93	↓	399.18	398.30	↑	397.93
sep.-26	393.53	↑	388.75	390.73	↓	393.53	393.67	↑	390.73	392.57	↓	393.67	392.42	↓	392.57
nov.-26	395.14	↑	390.44	392.28	↓	395.14	395.07	↑	392.28	394.26	↓	395.07	393.75	↓	394.26
ene.-27	399.04	↑	394.48	396.17	↓	399.04	398.82	↑	396.17	398.08	↓	398.82	397.71	↓	398.08
mar.-27	399.18	↑	394.77	396.46	↓	399.18	399.04	↑	396.46	398.38	↓	399.04	398.01	↓	398.38

Fuente: Planeamiento MAGA (2026), con datos de CME Group, del 5 al 9 de enero de 2026.

Cierre = Se refiere al precio final del día anterior en la bolsa de valores.

Último = Se refiere al precio final del día en la bolsa de valores.

Valor = Se refiere al alza o baja del último precio registrado respecto al precio de cierre del día anterior.



Precio internacional del arroz:

Los futuros de arroz a enero de 2026 promediaron US\$ 220.53/t esta semana, con un ascenso del 5.33 % frente a la semana anterior (US\$ 209.38/t). Este precio representa también un aumento de 1.86 % frente al promedio de diciembre de 2025 (US\$ 216.51/t), aunque se mantiene muy por debajo del promedio general del año 2025 (US\$ 271.53/t). La Tabla 4 refleja una recuperación de precios a lo largo de los contratos a enero de 2027, que cierra con un promedio proyectado de US\$ 256.82/t⁴. A pesar de este ascenso, el precio no supera el promedio anual de 2025 (US\$ 271.53/t). Lo cual, sugiere una menor oferta, pero no tan ajustada como la del ciclo anterior. Esta expectativa de un desabastecimiento moderado es lo que explica la brecha de precios⁵ de US\$ 14.71/t entre el promedio proyectado para 2027 y el nivel histórico reciente de 2025.

Tabla 4

Precios a futuro de arroz, con base en la Bolsa de Futuros de Chicago (CBOT). (Dólares por tonelada métrica)

Fecha	5 de enero			6 de enero			7 de enero			8 de enero			9 de enero		
	Último	Valor	Cierre	Último	Valor	Cierre	Último	Valor	Cierre	Último	Valor	Cierre	Último	Valor	Cierre
ene.-26	218.70	↑	207.34	222.01	↑	218.70	222.89	↑	222.01	219.03	↓	222.89	220.02	↑	219.03
mar.-26	224.87	↑	213.96	228.40	↑	224.87	229.17	↑	228.40	224.76	↓	229.17	225.97	↑	224.76
may.-26	231.26	↑	220.46	234.46	↑	231.26	235.34	↑	234.46	230.93	↓	235.34	232.15	↑	230.93
jul.-26	237.33	↑	226.64	240.63	↑	237.33	241.52	↑	240.63	237.22	↓	241.52	238.43	↑	237.22
sep.-26	242.95	↑	232.04	246.04	↑	242.95	246.92	↑	246.04	242.62	↓	246.92	243.83	↑	242.62
nov.-26	249.45	↑	238.54	252.54	↑	249.45	253.42	↑	252.54	249.12	↓	253.42	250.33	↑	249.12
ene.-27	255.30	↑	244.38	258.38	↑	255.30	259.26	↑	258.38	254.96	↓	259.26	256.18	↑	254.96

Fuente: Planeamiento MAGA (2026), con datos de CME Group, del 5 al 9 de enero de 2026.

Cierre = Se refiere al precio final del día anterior en la bolsa de valores.

Último = Se refiere al precio final del día en la bolsa de valores.

Valor = Se refiere al alza o baja del último precio registrado respecto al precio de cierre del día anterior.

⁴ Precio promedio de la última fila (Tabla 4), contrato a enero de 2027 igual a: US\$ 256.82/t.

⁵ Brecha de precios: como puede observarse el promedio histórico reciente (US\$ 271.53/t es mayor en US\$ 14.71/t puntos de precio que el promedio de US\$ 256.82/t del contrato futuro de enero de 2027. Es por esta razón que se indica que el desabastecimiento del cereal proyectado en el tiempo a enero de 2027, es menor que el desabastecimiento del ciclo anterior 2024/2025.



Precio internacional del café:

Los futuros de café a marzo de 2026 promediaron US\$ 367.73/qq esta semana, con un ascenso de 4.44 % frente al promedio de la semana anterior (US\$ 352.10/qq). Este ascenso se refleja a nivel intermensual en un 2.62 % frente a diciembre de 2025 (US\$ 358.33/qq) y se sitúa en un 2.20 % por arriba del promedio del segundo semestre de 2025 (US\$ 359.83/qq), confirmando una tendencia alcista de mediano plazo. La Tabla 5 manifiesta este sentimiento alcista con tres sesiones al alza proyectadas hacia julio de 2027. No obstante, la presencia de dos sesiones a la baja introduce un elemento de divergencia, indicando que la presión alcista no es unánime. Esta cautela puede atribuirse a una oferta en recuperación⁶ (flechas rojas) que contrarresta la presión de inventarios aún bajos, causantes de la volatilidad de precios observada en el mercado.

Tabla 5

Precios a futuro de café, con base en la

Bolsa de Futuros de Nueva York (NYBOT).

(Dólares por quintal) qq = quintal de 100 libras o 45.359 kg

Fecha	5 de enero			6 de enero			7 de enero			8 de enero			9 de enero		
	Último	Valor	Cierre	Último	Valor	Cierre	Último	Valor	Cierre	Último	Valor	Cierre	Último	Valor	Cierre
mar.-26	359.35	↑	357.30	373.85	↑	359.35	375.45	↑	373.85	372.35	↓	375.45	357.65	↓	372.35
may.-26	341.80	↑	341.45	353.05	↑	341.80	355.05	↑	353.05	352.85	↓	355.05	339.90	↓	352.85
jul.-26	334.40	↑	334.25	344.55	↑	334.40	347.25	↑	344.55	345.40	↓	347.25	332.95	↓	345.40
sep.-26	328.45	=	328.45	337.85	↑	328.45	340.60	↑	337.85	338.65	↓	340.60	326.35	↓	338.65
dic. -26	323.05	=	323.05	332.10	↑	323.05	334.75	↑	332.10	333.00	↓	334.75	320.65	↓	333.00
mar.-27	319.85	↑	319.65	328.40	↑	319.85	330.95	↑	328.40	329.25	↓	330.95	316.85	↓	329.25
may.-27	316.45	↑	316.20	324.75	↑	316.45	327.05	↑	324.75	325.55	↓	327.05	313.25	↓	325.55
jul.-27	312.35	↑	312.30	320.30	↑	312.35	322.70	↑	320.30	321.10	↓	322.70	309.20	↓	321.10

Fuente: Planeamiento MAGA (2026), con datos de CME Group, del 5 al 9 de enero de 2026.

Cierre = Se refiere al precio final del día anterior en la bolsa de valores.

Último = Se refiere al precio final del día en la bolsa de valores.

Valor = Se refiere al alza o baja del último precio registrado respecto al precio de cierre del día anterior.

⁶ Café: La dinámica de precios del café responde principalmente a la oferta. Dado que la demanda global se mantiene constante o con incrementos moderados, las caídas en los precios suelen explicarse por un aumento en la oferta exportable. En otros términos, la baja elasticidad-precio de la demanda del mercado del café, hace que las cotizaciones estén dominadas por el lado de la oferta. Las caídas de precios suelen responder a una mayor producción o disponibilidad, mientras que los repuntes sostenidos, como el observado este mes, son típicamente consecuencia de *shocks* negativos en la oferta (clima, logística) que afectan los inventarios.



Precio internacional del azúcar:

Los futuros de azúcar a marzo de 2026 promediaron ¢US\$ 14.87 por libra, registrando una baja del 0.40 % frente a la semana anterior (¢US\$ 14.93/lb). Esta caída forma parte de una tendencia bajista más amplia, reflejada en un descenso del 12.43 % respecto al promedio total del año 2025 (¢US\$ 16.98/lb). No obstante, la Tabla 6 proyecta hacia octubre de 2027 una dinámica de sesiones mixtas. Esta divergencia captura la disparidad entre los operadores: por un lado, la expectativa de un déficit global a marzo del 2026 (tres flechas verdes), impulsado por posibles recortes de oferta desde India; por otro, condiciones climáticas favorables (flechas rojas) que auguran mayores producciones en Brasil y Tailandia para 2026. Este escenario de factores contrapuestos impone prudencia y limita la formación de tendencias de precio fuertes y sostenidas⁷.

Tabla 6

Precios a futuro de azúcar contrato No. 11, con base en la Bolsa de Futuros de Nueva York (NYBOT). (Centavos de dólar por libra)

Fecha	5 de enero			6 de enero			7 de enero			8 de enero			9 de enero		
	Último	Valor	Cierre	Último	Valor	Cierre	Último	Valor	Cierre	Último	Valor	Cierre	Último	Valor	Cierre
mar.-26	14.73	↑	14.60	14.76	↑	14.73	14.98	↑	14.76	14.97	↓	14.98	14.89	↓	14.97
may.-26	14.38	↑	14.28	14.37	↓	14.38	14.59	↑	14.37	14.59	=	14.59	14.55	↓	14.59
jul.-26	14.43	↑	14.34	14.40	↓	14.43	14.61	↑	14.40	14.62	↑	14.61	14.57	↓	14.62
oct.-26	14.76	↑	14.68	14.70	↓	14.76	14.88	↑	14.70	14.90	↑	14.88	14.84	↓	14.90
mar.-27	15.53	↑	15.43	15.44	↓	15.53	15.58	↑	15.44	15.58	=	15.58	15.50	↓	15.58
may.-27	15.43	↑	15.33	15.32	↓	15.43	15.42	↑	15.32	15.39	↓	15.42	15.30	↓	15.39
jul.-27	15.44	↑	15.34	15.31	↓	15.44	15.40	↑	15.31	15.34	↓	15.40	15.24	↓	15.34
oct.-27	15.67	↑	15.56	15.52	↓	15.67	15.60	↑	15.52	15.52	↓	15.60	15.41	↓	15.52

Fuente: Planeamiento MAGA (2026), con datos de CME Group, del 5 al 9 de enero de 2026.

Cierre = Se refiere al precio final del día anterior en la bolsa de valores.

Último = Se refiere al precio final del día en la bolsa de valores.

Valor = Se refiere al alza o baja del último precio registrado respecto al precio de cierre del día anterior.

⁷ Resultado de las fuerzas opuestas: Estas expectativas contrapuestas hacen que los operadores no se inclinen masivamente por una dirección. La prudencia resultante significa que no hay suficiente convicción colectiva para generar una tendencia de precios fuerte y sostenida en ningún sentido.



Precio internacional del cacao:

Los futuros de cacao a marzo de 2026 promediaron US\$ 5,873.60/t, con una caída semanal del 3.08 % (US\$ 6,060.25/t). Este descenso se enmarca en una corrección bajista histórica: el precio es un 28.18 % inferior al promedio total de 2025 (US\$ 8,178.53/t) y un 47.37 % menor que el promedio de enero de 2024 (US\$ 11,159.57/t), confirmando una clara tendencia bajista. La Tabla 7 proyecta esta tendencia hacia septiembre de 2027 con tres sesiones a la baja, mostrando una curva descendente y una volatilidad marcada por flechas verdes y rojas. Esta dualidad mantiene la tensión en el mercado, en busca de un nuevo equilibrio que podría situarse en US\$ 6,000.00/t (cifras columna “Último”), este precio sería viable si la oferta exportable logra cubrir la demanda a un precio que cubra los costos de producción más un margen de ganancia.

Tabla 7

*Precio a futuro de cacao, con base en la
Bolsa de Futuros de Nueva York (NYBOT).
(Dólares por tonelada métrica)*

Fecha	5 de enero			6 de enero			7 de enero			8 de enero			9 de enero		
	Último	Valor	Cierre	Último	Valor	Cierre	Último	Valor	Cierre	Último	Valor	Cierre	Último	Valor	Cierre
mar.-26	6,077.00	↑	5,871.00	5954.00	↓	6,077.00	5,915.00	↓	5,954.00	6,077.00	↑	5,915.00	5,345.00	↓	6,077.00
may.-26	6,108.00	↑	5,908.00	6003.00	↓	6,108.00	5,956.00	↓	6,003.00	6,134.00	↑	6,108.00	5,429.00	↓	6,134.00
jul.-26	6,143.00	↑	5,943.00	6045.00	↓	6,143.00	5,991.00	↓	6,045.00	6,183.00	↑	6,143.00	5,504.00	↓	6,183.00
sep.-26	6,151.00	↑	5,949.00	6057.00	↓	6,151.00	6,000.00	↓	6,057.00	6,194.00	↑	6,151.00	5,550.00	↓	6,194.00
dic.-26	6,111.00	↑	5,908.00	6020.00	↓	6,111.00	5,965.00	↓	6,020.00	6,160.00	↑	6,111.00	5,525.00	↓	6,160.00
mar.-27	6,063.00	↑	5,859.00	5971.00	↓	6,063.00	5,917.00	↓	5,971.00	6,110.00	↑	6,063.00	5,483.00	↓	6,110.00
may.-27	6,039.00	↑	5,834.00	5946.00	↓	6,039.00	5,890.00	↓	5,946.00	6,083.00	↑	6,039.00	5,467.00	↓	6,083.00
jul.-27	6,018.00	↑	5,812.00	5926.00	↓	6,018.00	5,865.00	↓	5,926.00	6,059.00	↑	6,018.00	5,458.00	↓	6,059.00
sep.-27	5,992.00	↑	5,786.00	5900.00	↓	5,992.00	5,838.00	↓	5,900.00	6,032.00	↑	5,992.00	5,447.00	↓	6,032.00

Fuente: Planeamiento MAGA (2026), con datos de CME Group, del 5 al 9 de enero de 2026.

Cierre = Se refiere al precio final del día anterior en la bolsa de valores.

Último = Se refiere al precio final del día en la bolsa de valores.

Valor = Se refiere al alza o baja del último precio registrado respecto al precio de cierre del día anterior.



Ministerio de
**Agricultura,
Ganadería y
Alimentación**

INFORME SEMANAL DE PRECIOS INTERNACIONALES

Del 5 al 9
de enero
de 2026



**AÑO
2026**



PBX: 1557
Ext. 7502



maga.gob.gt
precios.maga.gob.gt



Planeamiento
3a. Av. 8-32, zona 9,
Ciudad de Guatemala.



Para consultas:
infoprecios@maga.gob.gt