

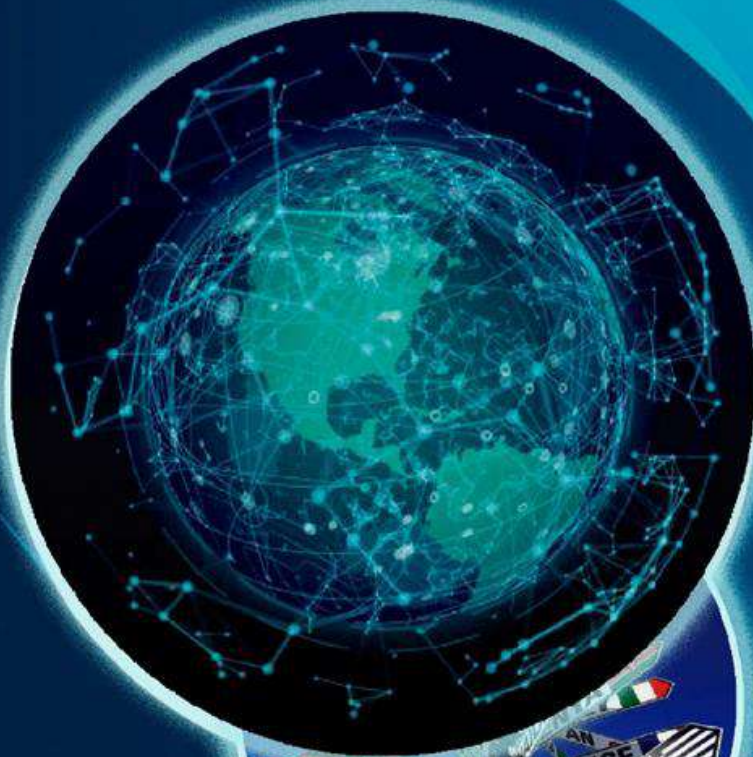

Ministerio de
**Agricultura,
Ganadería y
Alimentación**

INFORME SEMANAL DE PRECIOS INTERNACIONALES

**Del 12 al 16
de enero
de 2026**



**AÑO
2026**



PBX: 1557
Ext. 7502



maga.gov.gt
precios.maga.gov.gt



Planeamiento
3a. Av. 8-32, zona 9,
Ciudad de Guatemala.



Para consultas:
infoprecios@maga.gov.gt

ÍNDICE

Contenido	Página
Introducción.....	1
Glosario.....	2
Precio internacional del maíz.....	4
Precio internacional del trigo.....	4
Precio internacional de la soya.....	6
Precio internacional del arroz.....	7
Precio internacional del café.....	8
Precio internacional del azúcar.....	9
Precio internacional del cacao.....	10

Tablas	Página
Tabla 1 <i>Precios a futuro de maíz, con base en la Bolsa de Futuros de Chicago (CBOT). (Dólares por tonelada métrica).....</i>	4
Tabla 2 <i>Precios a futuro de trigo, con base en la Bolsa de Futuros de Chicago (CBOT). (Dólares por tonelada métrica).....</i>	5
Tabla 3 <i>Precios a futuro de soya, con base en la Bolsa de Futuros de Chicago (CBOT). (Dólares por tonelada métrica).....</i>	6
Tabla 4 <i>Precios a futuro de arroz, con base en la Bolsa de Futuros de Chicago (CBOT). (Dólares por tonelada métrica).....</i>	7
Tabla 5 <i>Precios a futuro de café, con base en la Bolsa de Futuros de Nueva York (NYBOT). (Dólares por quintal) qq = quintal de 100 libras o 45.359 kg.....</i>	8
Tabla 6 <i>Precios a futuro de azúcar contrato No. 11, con base en la Bolsa de Futuros de Nueva York (NYBOT). (Centavos de dólar por libra).....</i>	9
Tabla 7 <i>Precio internacional del cacao, con base en la Bolsa de Futuros de Nueva York (NYBOT). (Dólares por tonelada métrica).....</i>	10



Introducción

Al Ministerio de Agricultura, Ganadería y Alimentación -MAGA- en cumplimiento del Artículo 29 de la Ley del Organismo Ejecutivo, Decreto No. 114-97, *“le corresponde atender los asuntos concernientes al régimen jurídico que rigen la producción agrícola, pecuaria e hidrobiológica, esta última en lo que le atañe, así como aquellas que tienen por objeto mejorar las condiciones alimenticias de la población, la sanidad agropecuaria y el desarrollo productivo nacional”*.

Planeamiento, en cumplimiento de su función según lo estipulado en el Acuerdo Gubernativo No. 338-2010 (artículo 30, numeral. 9), *“brinda apoyo en información estratégica de mercados y en la comercialización de los productos, por lo que lleva a cabo la recopilación diaria de precios internacionales a futuro de productos agrícolas de importancia para Guatemala”* como: maíz, arroz, soya y trigo en la Bolsa de Valores de Chicago; café, azúcar y cacao en la Bolsa de Futuros de Nueva York; productos que son conocidos como *commodities* y que se utilizan como insumos en la producción de otros bienes.

La información se recopila en la plataforma CME¹ Group, en la sección de productos agrícolas. Se procesa y presenta en los formatos del presente informe. Además, se busca información sobre los factores que explican el comportamiento de los precios en el mercado internacional; se realiza una síntesis y se incorpora a la sección correspondiente para brindar contexto referencial a las tablas; para ello, se toma como referencia los reportes de analistas, corredores de futuros o agencias reguladoras, para llevar a cabo el análisis de la dinámica comercial que se establece dentro de los mercados y así comprender el impacto de los diversos factores que puedan influir en el alza o baja de los precios.

El presente informe, tiene el propósito de servir como un instrumento de consulta para el productor, agencias de exportación y en general a organizaciones del Estado, encargadas de revisar cifras estadísticas en materia de precios en el marco del Comercio Internacional.

1 CME: Chicago Mercantile Exchange ≈ Bolsa de Mercancías de Chicago o Mercado de Futuros de Chicago.



Glosario

1. **Acre:** Unidad de superficie usada en Estados Unidos y otros países, equivalente a 4,047 m².
2. **Commodities:** Productos básicos de origen natural (como granos, metales o energía) que se comercializan a gran escala.
3. **CONAB:** Compañía Nacional de Abastecimiento de Brasil, responsable de regular y supervisar el suministro agrícola del país.
4. **Cwt:** Unidad de peso equivalente a 100 libras (45.36 kg) en Estados Unidos y 112 libras (50.80 kg) en el Reino Unido.
5. **Desviación Estándar:** Medida que indica qué tan dispersos están los datos con respecto a su promedio. A mayor dispersión, mayor desviación estándar.
6. **Edulcorante:** Sustancia que aporta sabor dulce a alimentos y bebidas. Puede ser natural o artificial.
7. **Fenómeno El Niño y La Niña:** Cambios en las corrientes oceánicas que modifican la temperatura del agua, causando alteraciones climáticas como sequías o lluvias.
8. **Flechas verdes y rojas:** Indican la variación diaria de los precios futuros. Una flecha verde significa que el precio de ese día es superior al del día anterior. Una flecha roja indica que el precio es inferior. La tendencia general de precios a lo largo de la semana se observa al leer la secuencia de flechas de forma vertical en cada columna.
9. **M:** Abreviatura de millones.
10. **Nomenclatura Numérica:** En este informe se utiliza el sistema de notación anglosajón, donde el punto (.) separa los decimales (ej., 169.80) y la coma (,) separa los miles (ej., 1,000). Esto difiere del sistema decimal latino usado en muchos países de Latinoamérica.
11. **NYBOT:** New York Board of Trade, fue absorbida en 2007 por el consorcio Intercontinental Exchange (ICE). Para los efectos de este informe, los precios históricos y de referencia se obtuvieron de la plataforma “Chicago Mercantile Exchange” (CME Group) que también integra el consorcio ICE. El CME-Group es el principal mercado de derivados a nivel internacional y es el lugar en el que todos los inversionistas gestionan los riesgos.



12. **Prima:** es el monto adicional (en dinero o porcentaje) al que se negocia un contrato futuro con una fecha de vencimiento más lejana, en comparación con un contrato de vencimiento más cercano del mismo activo.
13. **Quintal (qq):** 100 lb = 45.359 kg. En algunos países de la región se utiliza como unidad de medida (ej., Guatemala).
14. **Tonelada Métrica:** Unidad de peso equivalente a 1,000 kg. En lo sucesivo se abreviará tonelada métrica con la letra “t”, tanto para describir tablas y figuras; como también, en el cuerpo del trabajo, se abreviará como “t”.
15. **Tonelada Corta (T corta):** Unidad de peso que equivale a 907.185 kg.
16. **Volatilidad:** Grado de variación en los precios de un activo. Mayor volatilidad implica cambios más bruscos.
17. **WASDE:** Informe del Departamento de Agricultura de EE.UU. sobre oferta y demanda mundial de productos agrícolas.

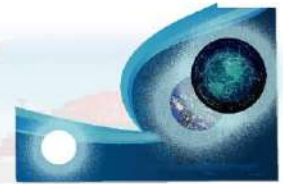

Precio internacional del maíz:

Los futuros de maíz de marzo de 2026 (ZCH6) en la Bolsa de Chicago (CBOT) promediaron US\$ 165.96/t esta semana, con un destacado descenso del 5.33 % frente a la semana anterior (US\$ 175.31/t) y del 2.27 % respecto al último trimestre de 2025 (US\$ 169.81/t). Si bien este contrato inmediato refleja incertidumbre -con tres jornadas a la baja frente a dos al alza (Tabla 1)-, la estructura de precios a largo plazo revela una clara tendencia alcista sostenida en promedio, desde los US\$ 165.96/t de marzo-2026, avanzando progresivamente hasta los US\$ 180.53/t² en septiembre de 2027. A nivel intra-diario, las fluctuaciones al alza y a la baja (flechas rojas y verdes de la tabla) resaltan una alta volatilidad e indecisión de los operadores; incluso, cuando el consenso del mercado mantiene una perspectiva estructural alcista hacia septiembre de 2027.

Tabla 1

*Precios a futuro de maíz, con base en la
Bolsa de Futuros de Chicago (CBOT)
(Dólares por tonelada métrica)*

Fecha	12 de enero			13 de enero			14 de enero			15 de enero			16 de enero		
	Último	Valor	Cierre	Último	Valor	Cierre	Último	Valor	Cierre	Último	Valor	Cierre	Último	Valor	Cierre
mar.-26	165.90	↓	175.42	165.19	↓	165.90	166.13	↑	165.19	165.42	↓	166.13	167.16	↑	165.42
may.-26	169.44	↓	178.57	168.34	↓	169.44	169.12	↑	168.34	168.34	↓	169.12	170.07	↑	168.34
jul.-26	172.43	↓	181.17	171.01	↓	172.43	171.64	↑	171.01	170.86	↓	171.64	172.43	↑	170.86
sep.-26	172.67	↓	178.42	170.54	↓	172.67	171.01	↑	170.54	170.54	↓	171.01	171.72	↑	170.54
dic.-26	177.71	↓	182.67	175.42	↓	177.71	176.21	↑	175.42	175.82	↓	176.21	177.00	↑	175.82
mar.-27	183.06	↓	187.79	180.78	↓	183.06	181.49	↑	180.78	181.17	↓	181.49	182.12	↑	181.17
may.-27	185.90	↓	190.38	183.53	↓	185.90	184.08	↑	183.53	183.93	↓	184.08	184.71	↑	183.93
jul.-27	187.47	↓	191.72	185.11	↓	187.47	185.58	↑	185.11	185.42	↓	185.58	186.21	↑	185.42
sep.-27	181.33	↓	184.24	179.52	↓	181.33	179.91	↑	179.52	180.78	↑	179.91	181.09	↑	180.78

Fuente: Planeamiento MAGA (2026), con datos de CME Group, del 12 al 16 de enero de 2026.

Cierre = Se refiere al precio final del día anterior en la bolsa de valores.

Último = Se refiere al precio final del día en la bolsa de valores.

Valor = Se refiere al alza o baja del último precio registrado respecto al precio de cierre del día anterior.

Precio internacional del trigo:

² US\$ 180.53/t: promedio de la última fila correspondiente al contrato "septiembre de 2027".



Los futuros de trigo a marzo de 2026 promediaron US\$ 188.30/t esta semana, con un descenso de 0.53 % frente a la semana anterior (US\$ 189.30/t). Este movimiento puntual se correlaciona con la caída de 1.81 % respecto al segundo semestre de 2025, que promedió US\$ 191.78/t, y se pronuncia aún más frente al promedio interanual de enero de 2025 (US\$ 200.37/t). Sin embargo, los contratos más distantes (Tabla 2) muestran una trayectoria opuesta, con precios al alza hasta julio de 2027³, en un rango de US\$ 29.46/t con respecto al promedio actual. Este incremento, acompañado de la volatilidad evidenciada por las flechas de colores, mantiene a los operadores en un estado de cautela estratégica, sopesando la existencia de inventario actuales contra las expectativas de una menor oferta y mayor demanda estructural en el horizonte futuro.

Tabla 2

*Precios a futuro de trigo, con base en la
Bolsa de Futuros de Chicago (CBOT)
(Dólares por tonelada métrica)*

Fecha	12 de enero			13 de enero			14 de enero			15 de enero			16 de enero		
	Último	Valor	Cierre	Último	Valor	Cierre	Último	Valor	Cierre	Último	Valor	Cierre	Último	Valor	Cierre
mar.-26	187.83	↓	190.04	187.54	↓	187.83	188.27	↑	187.54	187.54	↓	188.27	190.33	↑	187.54
may.-26	192.02	↓	194.23	191.66	↓	192.02	192.39	↑	191.66	191.58	↓	192.39	194.23	↑	191.58
jul.-26	196.80	↓	198.64	196.36	↓	196.80	197.02	↑	196.36	195.99	↓	197.02	198.56	↑	195.99
sep.-26	201.94	↓	203.71	201.72	↓	201.94	202.24	↑	201.72	201.36	↓	202.24	203.78	↑	201.36
dic.-26	208.92	↓	210.39	208.70	↓	208.92	209.15	↑	208.70	208.34	↓	209.15	210.76	↑	208.34
mar.-27	214.80	↓	216.20	214.58	↓	214.80	215.02	↑	214.58	214.22	↓	215.02	216.57	↑	214.22
may.-27	217.89	↓	219.36	217.74	↓	217.89	218.11	↑	217.74	217.30	↓	218.11	219.58	↑	217.30
jul.-27	217.67	↓	218.85	217.38	↓	217.67	217.67	↑	217.38	217.01	↓	217.67	219.07	↑	217.01

Fuente: Planeamiento MAGA (2026), con datos de CME Group, del 12 al 16 de enero de 2026.

Cierre = Se refiere al precio final del día anterior en la bolsa de valores.

Último = Se refiere al precio final del día en la bolsa de valores.

Valor = Se refiere al alza o baja del último precio registrado respecto al precio de cierre del día anterior.

³ El promedio del contrato "Julio de 2027" = US\$ 217.76/t.



Precio internacional de la soya:

Los futuros de soya a marzo de 2026 promediaron US\$ 381.93/t esta semana, con un descenso de 0.76 % frente a la semana anterior (US\$ 384.87/t). Este descenso, se refleja en -3.60 % con respecto al promedio de los últimos tres meses de 2025 (US\$ 396.19/t), observándose, a nivel de precios diarios (flechas verdes y rojas) gradientes de fluctuación y volatilidad de mercado a corto plazo (marzo de 2026). En un análisis de la Tabla 3, se revela a nivel entre contratos un ascenso de los precios a mayo de 2027, vistos verticalmente en columnas “último”. Esta dinámica (flechas verdes) sugiere que los operadores anticipan unos inventarios más ajustados, por molienda (*crushing*) y una demanda sostenida de China (108 millones de toneladas). No obstante, la pérdida de impulso alcista expresado en flechas rojas, frena repuntes⁴ de precios a mayo de 2027.

Tabla 3

*Precios a futuro de soya, con base en la
Bolsa de Futuros de Chicago (CBOT)
(Dólares por tonelada métrica)*

Fecha	12 de enero			13 de enero			14 de enero			15 de enero			16 de enero		
	Último	Valor	Cierre	Último	Valor	Cierre	Último	Valor	Cierre	Último	Valor	Cierre	Último	Valor	Cierre
mar.-26	379.56	↓	385.22	375.96	↓	379.56	378.61	↑	375.96	386.91	↑	378.61	388.60	↑	386.91
may.-26	385.44	↓	390.37	381.62	↓	385.44	383.02	↑	381.62	391.03	↑	383.02	392.64	↑	391.03
jul.-26	390.07	↓	394.77	386.54	↓	390.07	387.65	↑	386.54	395.44	↑	387.65	397.27	↑	395.44
ago.-26	395.14	↓	399.62	391.69	↓	395.14	392.50	↑	391.69	394.33	↑	392.50	395.95	↑	394.33
sep.-26	394.48	↓	398.30	391.10	↓	394.48	391.47	↑	391.10	388.97	↓	391.47	390.59	↑	388.97
nov.-26	389.85	↓	392.42	386.54	↓	389.85	386.62	↑	386.54	391.03	↑	386.62	392.79	↑	391.03
ene.-27	392.06	↓	393.75	388.82	↓	392.06	388.75	↓	388.82	395.14	↑	388.75	396.91	↑	395.14
mar.-27	396.24	↓	397.71	393.16	↓	396.24	393.01	↓	393.16	396.10	↑	393.01	397.64	↑	396.10
may.-27	397.20	↓	398.01	394.33	↓	397.20	393.89	↓	394.33	398.01	↑	393.89	399.55	↑	398.01

Fuente: Planeamiento MAGA (2026), con datos de CME Group, del 12 al 16 de enero de 2026.

Cierre = Se refiere al precio final del día anterior en la bolsa de valores.

Último = Se refiere al precio final del día en la bolsa de valores.

Valor = Se refiere al alza o baja del último precio registrado respecto al precio de cierre del día anterior.

⁴ Prima: La prima (o, el repunte) de precios de este contrato frente a marzo de 2026 sería aún mayor si no fuera por la falta de consenso (divergencias, derivado del comportamiento mixto entre las flechas rojas y verdes) entre operadores respecto a dos factores: la fortaleza futura de la molienda (*crushing*) y el ritmo de las importaciones chinas.



Precio internacional del arroz:

Los futuros de arroz a marzo de 2026 promediaron US\$ 228.33/t esta semana, con un ascenso del 3.54 % frente a la semana anterior (US\$ 220.53/t). Este precio representa también un aumento intermensual del 5.46 % respecto al promedio de diciembre de 2025 (US\$ 216.51/t), aunque se mantiene muy por debajo del promedio general de enero a diciembre de 2025 (US\$ 271.53/t). La Tabla 4, en la columna "último", muestra para el contrato a marzo de 2027 un promedio de US\$ 264.33/t, lo que implica una prima⁵ de US\$ 36.00/t frente al contrato de marzo de 2026. En cuanto a la volatilidad, excepto el 16 de enero, que presentó volatilidad cercana a cero, los demás días presentaron fluctuaciones alcistas (flechas verdes). Esto sugiere que los operadores presuponen, a mediano plazo, un recorte de la oferta o un aumento de la demanda.

Tabla 4

*Precios a futuro de arroz, con base en la
Bolsa de Futuros de Chicago (CBOT)
(Dólares por tonelada métrica)*

Fecha	12 de enero			13 de enero			14 de enero			15 de enero			16 de enero		
	Último	Valor	Cierre	Último	Valor	Cierre	Último	Valor	Cierre	Último	Valor	Cierre	Último	Valor	Cierre
mar.-26	220.24	↑	220.02	227.96	↑	220.24	226.08	↓	227.96	233.69	↑	226.08	233.69	=	233.69
may.-26	226.19	↑	225.97	233.91	↑	226.19	233.58	↓	233.91	239.75	↑	233.58	239.75	=	239.75
jul.-26	232.26	↑	232.15	239.97	↑	232.26	239.75	↓	239.97	246.04	↑	239.75	245.71	↓	246.04
sep.-26	238.54	↑	238.43	246.15	↑	238.54	246.04	↓	246.15	250.89	↑	246.04	250.89	=	250.89
nov.-26	244.05	↑	243.83	250.89	↑	244.05	251.55	↑	250.89	257.39	↑	251.55	257.39	=	257.39
ene.-27	250.56	↑	250.33	257.39	↑	250.56	258.05	↑	257.39	263.23	↑	258.05	263.23	=	263.23
mar.-27	256.40	↑	256.18	263.23	↑	256.40	263.89	↑	263.23	269.07	↑	263.89	269.07	=	269.07

Fuente: Planeamiento MAGA (2026), con datos de CME Group, del 12 al 16 de enero de 2026.

Cierre = Se refiere al precio final del día anterior en la bolsa de valores.

Último = Se refiere al precio final del día en la bolsa de valores.

Valor = Se refiere al alza o baja del último precio registrado respecto al precio de cierre del día anterior.

⁵ La "prima" es el monto adicional (en dinero o porcentaje) al que se negocia un contrato futuro con una fecha de vencimiento más lejana, en comparación con un contrato de vencimiento más cercano del mismo activo. Para este caso: marzo el contrato más lejano que es marzo de 2027 versus el contrato más cercano que es marzo de 2026 (US\$ 264.33 – US\$ 228.33/t = US\$ 36.00/t).



Precio internacional del café:

Los futuros de café a marzo de 2026 promediaron US\$ 357.14/qq esta semana, con un descenso del 2.88 % frente al promedio de la semana anterior (US\$ 367.73/qq). Este movimiento se refleja a nivel intermensual en una caída del 0.33 % frente a diciembre de 2025 (US\$ 358.33/qq) y sitúa al precio un 0.75 % por debajo del promedio del segundo semestre de 2025 (US\$ 359.83/qq), confirmando una tendencia bajista en el corto plazo. La Tabla 5 manifiesta este sentimiento con tres sesiones a la baja proyectadas hacia julio de 2027. Sin embargo, la presencia de dos sesiones alcistas añade un elemento de divergencia, lo que sugiere que la presión bajista no es unánime. Este contrapunto puede atribuirse a señales de una mayor demanda (flechas verdes) frente a una oferta estable que, al presionar los inventarios, añade volatilidad al mercado.

Tabla 5

Precios a futuro de café, con base en la

Bolsa de Futuros de Nueva York (NYBOT)

(Dólares por quintal) qq = quintal de 100 libras o 45.359 kg

Fecha	12 de enero			13 de enero			14 de enero			15 de enero			16 de enero		
	Último	Valor	Cierre	Último	Valor	Cierre	Último	Valor	Cierre	Último	Valor	Cierre	Último	Valor	Cierre
mar.-26	356.05	↓	357.65	360.25	↑	356.05	356.00	↓	360.25	358.10	↑	356.00	355.30	↓	358.10
may.-26	338.45	↓	339.90	341.60	↑	338.45	338.25	↓	341.60	340.40	↑	338.25	337.50	↓	340.40
jul.-26	331.95	↓	332.95	335.25	↑	331.95	332.10	↓	335.25	334.15	↑	332.10	331.35	↓	334.15
sep.-26	325.65	↓	326.35	329.05	↑	325.65	326.30	↓	329.05	328.35	↑	326.30	325.50	↓	328.35
dec.-26	320.05	↓	320.65	323.90	↑	320.05	321.25	↓	323.90	323.30	↑	321.25	320.55	↓	323.30
mar.-27	316.20	↓	316.85	320.50	↑	316.20	317.80	↓	320.50	319.75	↑	317.80	317.00	↓	319.75
may.-27	312.65	↓	313.25	317.20	↑	312.65	314.55	↓	317.20	316.45	↑	314.55	313.50	↓	316.45
jul.-27	308.60	↓	309.20	313.40	↑	308.60	310.80	↓	313.40	312.75	↑	310.80	309.65	↓	312.75

Fuente: Planeamiento MAGA (2026), con datos de CME Group, del 12 al 16 de enero de 2026.

Cierre = Se refiere al precio final del día anterior en la bolsa de valores.

Último = Se refiere al precio final del día en la bolsa de valores.

Valor = Se refiere al alza o baja del último precio registrado respecto al precio de cierre del día anterior.



Precio internacional del azúcar:

Los futuros de azúcar a marzo de 2026 promediaron 14.79 ¢/lb, con un descenso del 0.54 % frente a la semana anterior (14.87 ¢/lb) y volatilidad diaria (flechas rojas y verdes). Esta leve caída semanal se enmarca en una tendencia bajista más amplia, reflejada en un descenso del 12.90 % respecto al promedio total de 2025 (16.98 ¢/lb). Sin embargo, a mediano plazo, la Tabla 6 proyecta hacia octubre de 2027 una dinámica de sesiones mixtas. Esta divergencia captura una disparidad: por un lado, la expectativa de un déficit global (flechas verdes), impulsado por posibles recortes de oferta desde la India; por otro, condiciones climáticas favorables (flechas rojas⁶) que auguran mayores producciones en Brasil y Tailandia. Este escenario de factores contrapuestos tiende a equilibrar el sistema de precios de mercado, evitando caídas extremas a nivel global.

Tabla 6

Precios a futuro de azúcar contrato No. 11, con base en la Bolsa de Futuros de Nueva York (NYBOT) (Centavos de dólar por libra)

Fecha	12 de enero			13 de enero			14 de enero			15 de enero			16 de enero		
	Último	Valor	Cierre	Último	Valor	Cierre	Último	Valor	Cierre	Último	Valor	Cierre	Último	Valor	Cierre
mar.-26	14.84	↓	14.89	14.89	↑	14.84	14.68	↓	14.89	14.57	↓	14.68	14.96	↑	14.57
may.-26	14.51	↓	14.55	14.56	↑	14.51	14.35	↓	14.56	14.20	↓	14.35	14.54	↑	14.20
jul.-26	14.53	↓	14.57	14.59	↑	14.53	14.38	↓	14.59	14.21	↓	14.38	14.54	↑	14.21
oct.-26	14.84	=	14.84	14.90	↑	14.84	14.69	↓	14.90	14.52	↓	14.69	14.83	↑	14.52
mar.-27	15.52	↑	15.50	15.58	↑	15.52	15.37	↓	15.58	15.21	↓	15.37	15.50	↑	15.21
may.-27	15.33	↑	15.30	15.38	↑	15.33	15.18	↓	15.38	15.03	↓	15.18	15.28	↑	15.03
jul.-27	15.28	↑	15.24	15.34	↑	15.28	15.14	↓	15.34	15.01	↓	15.14	15.23	↑	15.01
oct.-27	15.46	↑	15.41	15.52	↑	15.46	15.33	↓	15.52	15.21	↓	15.33	15.41	↑	15.21

Fuente: Planeamiento MAGA (2026), con datos de CME Group, del 12 al 16 de enero de 2026.

Cierre = Se refiere al precio final del día anterior en la bolsa de valores.

Último = Se refiere al precio final del día en la bolsa de valores.

Valor = Se refiere al alza o baja del último precio registrado respecto al precio de cierre del día anterior.

⁶ Flechas rojas: Indican un descenso en el precio, esto puede deberse, en el mercado de commodities, principalmente a dos factores: un aumento en la oferta disponible (por mejoras en producción, clima favorable o mayores inventarios) o una disminución en la demanda (por menor consumo, desaceleración económica o sustitución del producto).



Precio internacional del cacao:

Los futuros de cacao a marzo de 2026 promediaron US\$ 5,159.80/t, con un descenso semanal de 12.15 % (US\$ 5,873.60/t). El descenso se enmarca en una corrección histórica, con el precio un 36.91 % inferior al promedio anual de 2025 (US\$ 8,178.53/t) y un 53.76 % menor que el de enero de 2025 (US\$ 11,159.57/t). Esta tendencia bajista responde principalmente a una mejoría de oferta a nivel global y a una demanda de molienda⁷ más débil de lo esperado. Sin embargo, la Tabla 7 proyecta una leve recuperación a largo plazo, donde el contrato de septiembre de 2027 tiene un promedio de US\$ 5,303.00/t, manteniendo una prima⁸ de US\$ 143.20/t frente al contrato de marzo de 2026. La volatilidad, con movimientos tanto a la baja como al alza, refleja la tensión entre estos dos fundamentos opuestos y genera incertidumbre en el mercado de cacao.

Tabla 7

*Precio internacional del cacao, con base en la
Bolsa de futuros de Nueva York (NYBOT).
(Dólares por tonelada métrica)*

Fecha	12 de enero			13 de enero			14 de enero			15 de enero			16 de enero		
	Último	Valor	Cierre	Último	Valor	Cierre	Último	Valor	Cierre	Último	Valor	Cierre	Último	Valor	Cierre
mar.-26	5,443.00	↑	5,345.00	5,224.00	↓	5,443.00	5,090.00	↓	5,224.00	4,966.00	↓	5,090.00	5,076.00	↑	4,966.00
may.-26	5,510.00	↑	5,429.00	5,298.00	↓	5,510.00	5,169.00	↓	5,298.00	5,043.00	↓	5,510.00	5,151.00	↑	5,043.00
jul.-26	5,580.00	↑	5,504.00	5,375.00	↓	5,580.00	5,249.00	↓	5,375.00	5,117.00	↓	5,580.00	5,220.00	↑	5,117.00
sep.-26	5,624.00	↑	5,550.00	5,430.00	↓	5,624.00	5,311.00	↓	5,430.00	5,177.00	↓	5,624.00	5,273.00	↑	5,177.00
dic.-26	5,607.00	↑	5,525.00	5,425.00	↓	5,607.00	5,310.00	↓	5,425.00	5,190.00	↓	5,607.00	5,288.00	↑	5,190.00
mar.-27	5,563.00	↑	5,483.00	5,388.00	↓	5,563.00	5,279.00	↓	5,388.00	5,165.00	↓	5,563.00	5,262.00	↑	5,165.00
may.-27	5,544.00	↑	5,467.00	5,375.00	↓	5,544.00	5,267.00	↓	5,375.00	5,153.00	↓	5,544.00	5,248.00	↑	5,153.00
jul.-27	5,534.00	↑	5,458.00	5,371.00	↓	5,534.00	5,262.00	↓	5,371.00	5,149.00	↓	5,534.00	5,241.00	↑	5,149.00
sep.-27	5,522.00	↑	5,447.00	5,363.00	↓	5,522.00	5,254.00	↓	5,363.00	5,143.00	↓	5,522.00	5,233.00	↑	5,143.00

Fuente: Planeamiento MAGA (2026), con datos de CME Group, del 12 al 16 de enero de 2026.

Cierre = Se refiere al precio final del día anterior en la bolsa de valores.

Último = Se refiere al precio final del día en la bolsa de valores.

Valor = Se refiere al alza o baja del último precio registrado respecto al precio de cierre del día anterior.

⁷ (Bloomberg-14-enero, 2026)

⁸ La "prima" es el monto adicional (en dinero o porcentaje) al que se negocia un contrato futuro con una fecha de vencimiento más lejana, en comparación con un contrato de vencimiento más cercano del mismo activo. Para este caso: el contrato más lejano (septiembre de 2027 versus marzo de 2026 (US\$ 5,303.00 – US\$ 5,159.80)/t = US\$ 143.20/t.



Ministerio de
**Agricultura,
Ganadería y
Alimentación**

INFORME SEMANAL DE PRECIOS INTERNACIONALES

Del 12 al 16
de enero
de 2026



**AÑO
2026**

PBX: 1557
Ext. 7502

maga.gov.gt
precios.maga.gov.gt

Planeamiento
3a. Av. 8-32, zona 9,
Ciudad de Guatemala.

Para consultas:
infoprecios@maga.gov.gt