

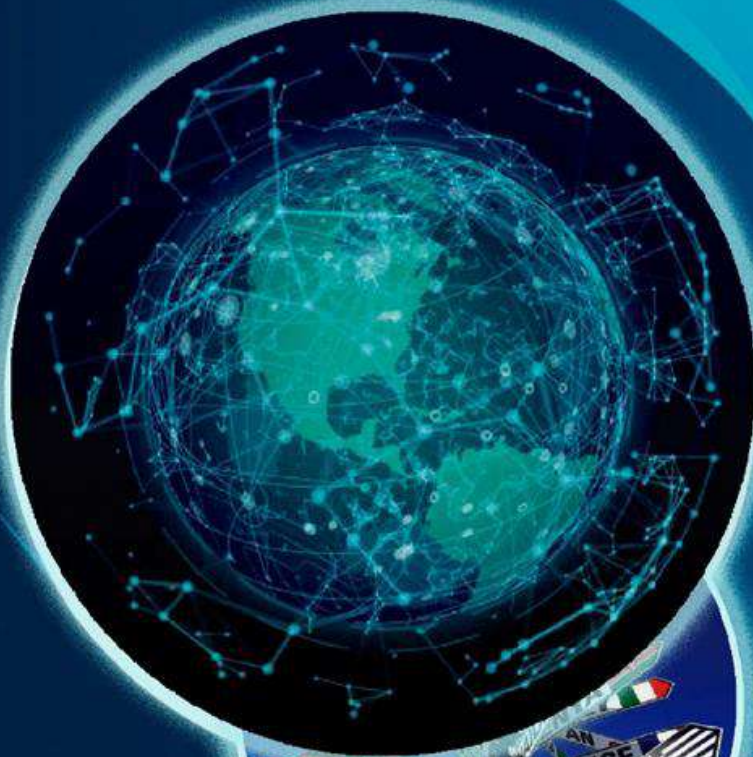

Ministerio de
**Agricultura,
Ganadería y
Alimentación**

INFORME SEMANAL DE PRECIOS INTERNACIONALES

**Del 19 al 23
de enero
de 2026**



**AÑO
2026**



PBX: 1557
Ext. 7502



maga.gov.gt
precios.maga.gov.gt



Planeamiento
3a. Av. 8-32, zona 9,
Ciudad de Guatemala.



Para consultas:
infoprecios@maga.gov.gt

ÍNDICE

Contenido	Página
Introducción.....	1
Glosario.....	2
Precio internacional del maíz.....	4
Precio internacional del trigo.....	5
Precio internacional de la soya.....	6
Precio internacional del arroz.....	7
Precio internacional del café.....	8
Precio internacional del azúcar.....	9
Precio internacional del cacao.....	10

Tablas	Página
Tabla 1 <i>Precios a futuro de maíz, con base en la Bolsa de Futuros de Chicago (CBOT). (Dólares por tonelada métrica).....</i>	4
Tabla 2 <i>Precios a futuro de trigo, con base en la Bolsa de Futuros de Chicago (CBOT). (Dólares por tonelada métrica).....</i>	5
Tabla 3 <i>Precios a futuro de soya, con base en la Bolsa de Futuros de Chicago (CBOT). (Dólares por tonelada métrica).....</i>	6
Tabla 4 <i>Precios a futuro de arroz, con base en la Bolsa de Futuros de Chicago (CBOT). (Dólares por tonelada métrica).....</i>	7
Tabla 5 <i>Precios a futuro de café, con base en la Bolsa de Futuros de Nueva York (NYBOT). (Dólares por quintal) qq = quintal de 100 libras o 45.359 kg.....</i>	8
Tabla 6 <i>Precios a futuro de azúcar contrato No. 11, con base en la Bolsa de Futuros de Nueva York (NYBOT). (Centavos de dólar por libra).....</i>	9
Tabla 7 <i>Precio internacional del cacao, con base en la Bolsa de Futuros de Nueva York (NYBOT). (Dólares por tonelada métrica).....</i>	10



Introducción

Al Ministerio de Agricultura, Ganadería y Alimentación -MAGA- en cumplimiento del Artículo 29 de la Ley del Organismo Ejecutivo, Decreto No. 114-97, *“le corresponde atender los asuntos concernientes al régimen jurídico que rigen la producción agrícola, pecuaria e hidrobiológica, esta última en lo que le atañe, así como aquellas que tienen por objeto mejorar las condiciones alimenticias de la población, la sanidad agropecuaria y el desarrollo productivo nacional”*.

Planeamiento, en cumplimiento de su función según lo estipulado en el Acuerdo Gubernativo No. 338-2010 (artículo 30, numeral. 9), *“brinda apoyo en información estratégica de mercados y en la comercialización de los productos, por lo que lleva a cabo la recopilación diaria de precios internacionales a futuro de productos agrícolas de importancia para Guatemala”* como: maíz, arroz, soya y trigo en la Bolsa de Valores de Chicago; café, azúcar y cacao en la Bolsa de Valores de Nueva York; productos que son conocidos como *commodities* y que se utilizan como insumos en la producción de otros bienes.

La información se recopila en la plataforma CME¹ Group, en la sección de productos agrícolas. Se procesa y presenta en los formatos del presente informe. Además, se busca información sobre los factores que explican el comportamiento de los precios en el mercado internacional; se realiza una síntesis y se incorpora a la sección correspondiente para brindar contexto referencial a las tablas; para ello, se toma como referencia los reportes de analistas, corredores de futuros o agencias reguladoras, para llevar a cabo el análisis de la dinámica comercial que se establece dentro de los mercados y así comprender el impacto de los diversos factores que puedan influir en el alza o baja de los precios.

El presente informe, tiene el propósito de servir como un instrumento de consulta para el productor, agencias de exportación y en general a organizaciones del Estado, encargadas de revisar cifras estadísticas en materia de precios en el marco del Comercio Internacional.

1 CME: Chicago Mercantile Exchange ≈ Bolsa de Mercancías de Chicago o Mercado de Futuros de Chicago.



Glosario

1. **Acre:** Unidad de superficie usada en Estados Unidos y otros países, equivalente a 4,047 m².
2. **Commodities:** Productos básicos de origen natural (como granos, metales o energía) que se comercializan a gran escala.
3. **CONAB:** Compañía Nacional de Abastecimiento de Brasil, responsable de regular y supervisar el suministro agrícola del país.
4. **Contango:** Es la condición o estructura del mercado en la que los precios de los contratos futuros son más altos a medida que se alejan en el tiempo. Es el nombre del "escenario" o "mapa" completo de precios a lo largo del tiempo.
5. **Cwt:** Unidad de peso equivalente a 100 libras (45.36 kg) en Estados Unidos y 112 libras (50.80 kg) en el Reino Unido.
6. **Desviación Estándar:** Medida que indica qué tan dispersos están los datos con respecto a su promedio. A mayor dispersión, mayor desviación estándar.
7. **Edulcorante:** Sustancia que aporta sabor dulce a alimentos y bebidas. Puede ser natural o artificial.
8. **Fenómeno El Niño y La Niña:** Cambios en las corrientes oceánicas que modifican la temperatura del agua, causando alteraciones climáticas como sequías o lluvias.
9. **Flechas verdes y rojas:** Indican la variación diaria de los precios futuros. Una flecha verde significa que el precio de ese día es superior al del día anterior. Una flecha roja indica que el precio es inferior. La tendencia general de precios a lo largo de la semana se observa al leer la secuencia de flechas de forma vertical en cada columna.
10. **M:** Abreviatura de millones.
11. **Nomenclatura Numérica:** En este informe se utiliza el sistema de notación anglosajón, donde el punto (.) separa los decimales (ej., 169.80) y la coma (,) separa los miles (ej., 1,000). Esto difiere del sistema decimal latino usado en muchos países de Latinoamérica.
12. **NYBOT:** New York Board of Trade, fue absorbida en 2007 por el consorcio Intercontinental Exchange (ICE). Para los efectos de este informe, los precios históricos y de referencia se obtuvieron de la plataforma "Chicago Mercantile Exchange" (CME Group) que también integra el consorcio ICE. El CME-Group es el principal mercado de derivados a nivel internacional y es el lugar en el que todos los inversionistas gestionan los riesgos.



13. **Prima:** Es el monto adicional (en dinero o porcentaje) al que se negocia un contrato futuro con una fecha de vencimiento más lejana, en comparación con un contrato de vencimiento más cercano del mismo activo.
14. **Quintal (qq):** 100 lb = 45.359 kg. En algunos países de la región se utiliza como unidad de medida (ej., Guatemala).
15. **Tonelada Métrica:** Unidad de peso equivalente a 1,000 kg. En lo sucesivo se abreviará tonelada métrica con la letra “t”, tanto para describir tablas y figuras; como también, en el cuerpo del trabajo, se abreviará como “t”.
16. **Tonelada Corta (t corta):** Unidad de peso que equivale a 907.185 kg.
17. **Volatilidad:** Grado de variación en los precios de un activo. Mayor volatilidad implica cambios más bruscos.
18. **WASDE:** Informe del Departamento de Agricultura de EE.UU. sobre oferta y demanda mundial de productos agrícolas.



Precio internacional del maíz:

Los precios futuros de maíz de la semana, proyectados al contrato "marzo 2026" de la Bolsa de Chicago (CBOT), promediaron US\$ 167.27/t, con un ascenso del 0.79 % frente a la semana anterior (US\$ 165.96/t) y del 2.11 % respecto al segundo semestre de 2025 (US\$ 163.82/t). En valores absolutos, este crecimiento se observa en la columna "último" de la Tabla 1, donde el contrato "septiembre 2027" registra un promedio de US\$ 181.45/t, superior al de "marzo 2026" (US\$ 167.27/t). Para evaluar si estos precios futuros van acompañados de volatilidad, las fluctuaciones intradías –evidenciadas por las flechas en la tabla– resaltan la presencia de volatilidad y la indecisión de los operadores en el corto plazo a marzo de 2026, incluso cuando el consenso del mercado mantiene una perspectiva estructural alcista en el tiempo, a septiembre de 2027.

Tabla 1

*Precios a futuro de maíz, con base en la
Bolsa de Valores de Chicago (CBOT).
(Dólares por tonelada métrica)*

Fecha	20 de enero			21 de enero			22 de enero			23 de enero		
	Último	Valor	Cierre	Último	Valor	Cierre	Último	Valor	Cierre	Último	Valor	Cierre
mar.-26	166.76	↓	167.16	165.98	↓	166.76	166.92	↑	165.98	169.44	↑	166.92
may.-26	169.75	↓	170.07	169.12	↓	169.75	170.15	↑	169.12	172.43	↑	170.15
jul.-26	172.27	↓	172.43	171.72	↓	172.27	172.59	↑	171.72	174.64	↑	172.59
sep.-26	171.80	↑	171.72	171.64	↓	171.80	172.27	↑	171.64	174.01	↑	172.27
dic.-26	177.31	↑	177.00	177.00	↓	177.31	177.79	↑	177.00	179.20	↑	177.79
mar.-27	182.43	↑	182.12	182.04	↓	182.43	182.90	↑	182.04	184.08	↑	182.90
may.-27	185.03	↑	184.71	184.79	↓	185.03	185.50	↑	184.79	186.60	↑	185.50
jul.-27	186.45	↑	186.21	186.29	↓	186.45	187.00	↑	186.29	187.94	↑	187.00
sep.-27	181.25	↑	181.09	181.33	↑	181.25	181.33	=	181.33	181.88	↑	181.33

Fuente: Planeamiento MAGA (2026), con datos de CME Group, del 19 al 23 de enero de 2026.

Cierre = Se refiere al precio final del día anterior en la bolsa de valores.

Último = Se refiere al precio final del día en la bolsa de valores.

Valor = Se refiere al alza o baja del último precio registrado respecto al precio de cierre del día anterior.

19 de enero de 2026, día festivo federal en EE. UU. por celebrarse el Día de Martin Luther King, Jr.



Precio internacional del trigo:

Los futuros de trigo a marzo de 2026 promediaron US\$ 189.47/t esta semana, con un ascenso del 0.62 % frente a la semana anterior (US\$ 188.30/t). Este leve ascenso se ve ensombrecido por una caída del 1.43 % respecto al promedio del último trimestre de 2025 (US\$ 192.21/t) y del 3.27 % frente al promedio anual (US\$ 195.87/t). Sin embargo, los contratos más distantes (Tabla 2) muestran una trayectoria opuesta, con precios al alza hacia julio de 2027, registrando un promedio de US\$ 219.38/t. Esto implica una prima (contango²) de US\$ 29.91/t frente a marzo de 2026. Este incremento, acompañado de la volatilidad evidenciada por las flechas de colores, mantiene a los operadores en cautela estratégica, sopesando los datos de inventario actuales (flechas rojas) contra las expectativas de menor oferta y mayor demanda futura (flechas verdes).

Tabla 2

*Precios a futuro de trigo, con base en la
Bolsa de Futuros de Chicago (CBOT).
(Dólares por tonelada métrica)*

Fecha	20 de enero			21 de enero			22 de enero			23 de enero		
	Último	Valor	Cierre	Último	Valor	Cierre	Último	Valor	Cierre	Último	Valor	Cierre
mar.-26	187.47	↓	190.33	186.51	↓	187.47	189.38	↑	186.51	194.52	↑	189.38
may.-26	191.66	↓	194.23	190.70	↓	191.66	193.42	↑	190.70	198.05	↑	193.42
jul.-26	196.21	↓	198.56	195.26	↓	196.21	198.05	↑	195.26	202.46	↑	198.05
sep.-26	201.58	↓	203.78	200.62	↓	201.58	203.34	↑	200.62	207.60	↑	203.34
dic.-26	208.78	↓	210.76	207.82	↓	208.78	210.61	↑	207.82	214.66	↑	210.61
mar.-27	214.80	↓	216.57	214.00	↓	214.80	216.79	↑	214.00	220.54	↑	216.79
may.-27	218.04	↓	219.58	217.23	↓	218.04	219.87	↑	217.23	223.48	↑	219.87
jul.-27	217.74	↓	219.07	217.01	↓	217.74	219.58	↑	217.01	223.18	↑	219.58

Fuente: Planeamiento MAGA (2026), con datos de CME Group, del 19 al 23 de enero de 2026.

Cierre = Se refiere al precio final del día anterior en la bolsa de valores.

Último = Se refiere al precio final del día en la bolsa de valores.

Valor = Se refiere al alza o baja del último precio registrado respecto al precio de cierre del día anterior.

19 de enero de 2026, día festivo federal en EE. UU. por celebrarse el Día de Martin Luther King, Jr.

² La prima y el contango son dos conceptos estrechamente relacionados en el mercado de futuros que describen una misma situación desde perspectivas ligeramente diferentes. El contango es el "qué": Es el término que describe qué está pasando en la curva de precios (los contratos más lejanos son más caros). La prima es el "cuánto": es el término que cuantifica exactamente esa situación. Responde a la pregunta: ¿De cuánto es el contango entre estos dos contratos específicos?



Precio internacional de la soya:

Los futuros de soya a marzo de 2026 promediaron US\$ 390.31/t esta semana, con un ascenso del 2.19 % frente a la semana anterior (US\$ 381.93/t). Este incremento se refleja, además, en un alza del 1.68 % con respecto al promedio del segundo semestre de 2025 (US\$ 383.85/t). Este sentimiento alcista para marzo de 2026 se ve acompañado, a nivel de precios diarios por una fluctuación mixta –indicados con flechas verdes y rojas-. En la Tabla 3 se revela, entre los contratos, un ascenso de precios a mayo de 2027, observado en columnas "Último". Esta dinámica alcista sugiere que los operadores anticipan inventarios más ajustados, debido a la molienda para biocombustibles y a una demanda sostenida de China. A diferencia del contrato a marzo, la volatilidad de los futuros distantes se refleja en gradientes predominantemente al alza (flechas verdes).

Tabla 3

*Precios a futuro de soya, con base en la
Bolsa de Futuros de Chicago (CBOT).
(Dólares por tonelada métrica)*

Fecha	20 de enero			21 de enero			22 de enero			23 de enero		
	Último	Valor	Cierre	Último	Valor	Cierre	Último	Valor	Cierre	Último	Valor	Cierre
mar.-26	386.91	↓	388.60	391.10	↑	386.91	390.95	↓	391.10	392.28	↑	390.95
may.-26	390.95	↓	392.64	394.99	↑	390.95	395.44	↑	394.99	396.61	↑	395.44
jul.-26	395.44	↓	397.27	399.48	↑	395.44	400.14	↑	399.48	401.39	↑	400.14
ago.-26	394.26	↓	395.95	398.30	↑	394.26	399.26	↑	398.30	400.65	↑	399.26
sep.-26	388.82	↓	390.59	392.57	↑	388.82	393.67	↑	392.57	395.44	↑	393.67
nov.-26	390.95	↓	392.79	394.77	↑	390.95	395.80	↑	394.77	397.57	↑	395.80
ene.-27	394.99	↓	396.91	398.67	↑	394.99	399.84	↑	398.67	401.68	↑	399.84
mar.-27	395.88	↓	397.64	399.40	↑	395.88	400.58	↑	399.40	402.42	↑	400.58
may.-27	397.93	↓	399.55	401.24	↑	397.93	402.56	↑	401.24	404.25	↑	402.56

Fuente: Planeamiento MAGA (2026), con datos de CME Group, del 19 al 23 de enero de 2026.

Cierre = Se refiere al precio final del día anterior en la bolsa de valores.

Último = Se refiere al precio final del día en la bolsa de valores.

Valor = Se refiere al alza o baja del último precio registrado respecto al precio de cierre del día anterior.

19 de enero de 2026, día festivo federal en EE. UU. por celebrarse el Día de Martin Luther King, Jr.



Precio internacional del arroz:

Los futuros de arroz a marzo de 2026 promediaron US\$ 236.00/t esta semana, con un ascenso del 3.36 % frente a la semana anterior (US\$ 228.33/t). Este precio representa también un aumento intermensual del 9.00 % respecto al promedio de diciembre de 2025 (US\$ 216.51/t), aunque se mantiene muy por debajo del promedio interanual en enero de 2025 (US\$ 316.36/t). Según el análisis de la Tabla 4, en las columnas "Último", el contrato a marzo de 2027 muestra un promedio de US\$ 272.38/t, lo que implica una prima³ de US\$ 36.38/t frente al contrato "marzo de 2026". La volatilidad intradía fue mixta, con altibajos reflejados en flechas verdes y rojas. Esta dinámica sugiere que, aunque los operadores mantienen posiciones divididas, actúan con cautela a mediano plazo ante la búsqueda de un nuevo equilibrio entre la oferta y la demanda del mercado.

Tabla 4

*Precios a futuro de arroz, con base en la
Bolsa de Futuros de Chicago (CBOT).
(Dólares por tonelada métrica)*

Fecha	20 de enero			21 de enero			22 de enero			23 de enero		
	Último	Valor	Cierre	Último	Valor	Cierre	Último	Valor	Cierre	Último	Valor	Cierre
mar.-26	235.67	↑	233.69	237.88	↑	235.67	235.56	↓	237.88	234.90	↓	235.56
may.-26	241.74	↑	239.75	243.94	↑	241.74	241.63	↓	243.94	240.97	↓	241.63
jul.-26	247.80	↑	245.71	250.00	↑	247.80	247.80	↓	250.00	247.36	↓	247.80
sep.-26	252.87	↑	250.89	255.85	↑	252.87	253.86	↓	255.85	254.19	↑	253.86
nov.-26	259.37	↑	257.39	262.35	↑	259.37	260.37	↓	262.35	260.70	↑	260.37
ene.-27	265.22	↑	263.23	268.19	↑	265.22	266.21	↓	268.19	266.54	↑	266.21
mar.-27	271.06	↑	269.07	274.03	↑	271.06	272.05	↓	274.03	272.38	↑	272.05

Fuente: Planeamiento MAGA (2026), con datos de CME Group, del 19 al 23 de enero de 2026.

Cierre = Se refiere al precio final del día anterior en la bolsa de valores.

Último = Se refiere al precio final del día en la bolsa de valores.

Valor = Se refiere al alza o baja del último precio registrado respecto al precio de cierre del día anterior.

19 de enero de 2026, día festivo federal en EE. UU. por celebrarse el Día de Martin Luther King, Jr.

³ Prima: ver glosario.



Precio internacional del café:

Los futuros de café a marzo de 2026 promedian US\$ 348.15/qq esta semana, con un descenso del 2.52 % frente al promedio de la semana anterior (US\$ 357.14/qq). Este movimiento bajista se refleja en una caída del 4.28 % frente al promedio global de 2025 (US\$ 363.73/qq), confirmando una contracción bajista de mercado. Estos precios, aunque a la baja, se mantienen por arriba del rango histórico de US\$ 250.00 - 300.00/qq observado entre los años de 2020 y 2024. En la columna "Último" de la tabla 5, se observa que la tendencia bajista se extiende hacia futuros más distantes, a julio de 2027, presentando un diferencial negativo promedio de US\$ 45.39/qq respecto a marzo de 2026. Dicho descuento apuntala la perspectiva bajista y, si no hay *shocks* externos, anticipa un retorno gradual del precio hacia su nivel de equilibrio histórico fundamental.

Tabla 5

Precios a futuro de café, con base en la

Bolsa de Futuros de Nueva York (NYBOT).

(Dólares por quintal) qq = quintal de 100 libras o 45.359 kg

Fecha	20 de enero			21 de enero			22 de enero			23 de enero		
	Último	Valor	Cierre	Último	Valor	Cierre	Último	Valor	Cierre	Último	Valor	Cierre
mar.-26	346.50	↓	355.30	347.50	↑	346.50	347.70	↑	347.50	350.90	↑	347.70
may.-26	329.90	↓	337.50	330.80	↑	329.90	331.30	↑	330.80	333.45	↑	331.30
jul.-26	323.55	↓	331.35	324.25	↑	323.55	324.80	↑	324.25	327.05	↑	324.80
sep.-26	317.70	↓	325.50	318.25	↑	317.70	318.85	↑	318.25	321.10	↑	318.85
dec. - 26	312.85	↓	320.55	313.20	↑	312.85	313.70	↑	313.20	315.95	↑	313.70
mar.-27	309.30	↓	317.00	309.35	↑	309.30	310.00	↑	309.35	312.00	↑	310.00
may.-27	306.00	↓	313.50	305.85	↓	306.00	306.45	↑	305.85	308.25	↑	306.45
jul.-27	302.35	↓	309.65	302.05	↓	302.35	302.65	↑	302.05	304.00	↑	302.65

Fuente: Planeamiento MAGA (2026), con datos de CME Group, del 19 al 23 de enero de 2026.

Cierre = Se refiere al precio final del día anterior en la bolsa de valores.

Último = Se refiere al precio final del día en la bolsa de valores.

Valor = Se refiere al alza o baja del último precio registrado respecto al precio de cierre del día anterior.

19 de enero de 2026, día festivo federal en EE. UU. por celebrarse el Día de Martin Luther King, Jr.



Precio internacional del azúcar:

Los futuros de azúcar para marzo de 2026 promediaron 14.79 ¢/lb esta semana, manteniéndose sin variación respecto a la semana anterior (14.79 ¢/lb)⁴, con fluctuaciones diarias que se alternaron entre flechas verdes y rojas. Esta estabilidad de precios menores a 15.00 ¢/lb tiene correspondencia con un sentimiento bajista a nivel interanual reflejado en un descenso de 5.25 % con respecto al promedio del segundo semestre de 2025 (15.61 ¢/lb). En Tabla 6, columnas "Último", se observan dos momentos: 1. Marzo a octubre de 2026, en donde los precios se mantienen en un rango de 14.37 a 14.79 ¢/lb, reflejando las presiones de una oferta abundante. 2. A partir de marzo de 2027, cuando la curva de futuros muestra una recuperación sostenida de mercado, con precios que oscilan entre 15.15 ¢/lb en julio y 15.37 ¢/lb en marzo, 2027*.

Tabla 6

Precios a futuro de azúcar contrato No. 11, con base en la Bolsa de Futuros de Nueva York (NYBOT). (Centavos de dólar por libra)

Fecha	20 de enero			21 de enero			22 de enero			23 de enero		
	Último	Valor	Cierre	Último	Valor	Cierre	Último	Valor	Cierre	Último	Valor	Cierre
mar.-26	14.72	↓	14.96	14.74	↑	14.72	14.96	↑	14.74	14.73	↓	14.96
may.-26	14.34	↓	14.54	14.34	═	14.34	14.50	↑	14.34	14.31	↓	14.50
jul.-26	14.35	↓	14.54	14.33	↓	14.35	14.49	↑	14.33	14.32	↓	14.49
oct.-26	14.65	↓	14.83	14.65	═	14.65	14.79	↑	14.65	14.63	↓	14.79
mar.-27	15.32	↓	15.50	15.35	↑	15.32	15.48	↑	15.35	15.33	↓	15.48
may.-27	15.11	↓	15.28	15.17	↑	15.11	15.29	↑	15.17	15.16	↓	15.29
jul.-27	15.06	↓	15.23	15.14	↑	15.06	15.25	↑	15.14	15.14	↓	15.25
oct.-27	15.24	↓	15.41	15.35	↑	15.24	15.45	↑	15.35	15.35	↓	15.45

Fuente: Planeamiento MAGA (2026), con datos de CME Group, del 19 al 23 de enero de 2026.

Cierre = Se refiere al precio final del día anterior en la bolsa de valores.

Último = Se refiere al precio final del día en la bolsa de valores.

Valor = Se refiere al alza o baja del último precio registrado respecto al precio de cierre del día anterior.

19 de enero de 2026, día festivo federal en EE. UU. por celebrarse el Día de Martin Luther King, Jr.

*Nota: Este patrón —una curva con pendiente plana o ligeramente invertida en el corto plazo y una clara inclinación alcista a partir de 2027 —sugiere que el mercado asume las presiones bajistas inmediatas (asociadas a un exceso de oferta global); pero, presupone un firme soporte estructural hacia el futuro, probablemente vinculado a una expectativa de ajuste en el balance oferta-demanda o a un cambio en las políticas de los grandes productores, lo que llevaría al mercado a buscar un nuevo punto de equilibrio por encima de los niveles actuales.

⁴ Nota: los precios promedio de las semanas del 12 al 16 y del 19 al 23 de enero de 2026 fueron idénticos, ubicándose en 14.79 ¢/lb



Precio internacional del cacao:

Los futuros de cacao a marzo de 2026 promediaron US\$ 4,441.50/t, con un fuerte descenso semanal del 13.92 % (US\$ 5,159.80/t). Esta caída se enmarca en una corrección histórica que ha evolucionado desde los récords históricos de principios de 2025 hacia la baja de manera paulatina a lo largo del año. El precio actual representa una variación negativa del 45.69 % con respecto al promedio anual de 2025 (US\$ 8,178.53/t) y es un 35.27 % menor que el promedio del segundo semestre (US\$ 6,861.25/t). Para verificar la caída en cascada, se observa que es también inferior en un 24.43 % al promedio del último trimestre de 2025 (US\$ 5,877.51/t). No obstante, en la Tabla 7 se visualiza en la columna “Último” una cierta recuperación de precios hacia septiembre de 2027; si bien, con una considerable fluctuación intradía a la baja (flechas rojas).

Tabla 7

*Precio internacional del cacao, con base en la Bolsa de futuros de Nueva York (NYBOT).
(Dólares por tonelada métrica)*

Fecha	20 de enero			21 de enero			22 de enero			23 de enero		
	Último	Valor	Cierre	Último	Valor	Cierre	Último	Valor	Cierre	Último	Valor	Cierre
mar.-26	4,648.00	↓	5,076.00	4448.00	↓	4,648.00	4,469.00	↑	4,448.00	4,201.00	↓	4,469.00
may.-26	4,714.00	↓	5,151.00	4517.00	↓	4,714.00	4,530.00	↑	4,517.00	4,260.00	↓	4,714.00
jul.-26	4,783.00	↓	5,220.00	4591.00	↓	4,783.00	4,598.00	↑	4,591.00	4,323.00	↓	4,783.00
sep.-26	4,858.00	↓	5,273.00	4664.00	↓	4,858.00	4,661.00	↓	4,664.00	4,391.00	↓	4,858.00
dic.-26	4,904.00	↓	5,288.00	4711.00	↓	4,904.00	4,686.00	↓	4,711.00	4,430.00	↓	4,904.00
mar.-27	4,890.00	↓	5,262.00	4696.00	↓	4,890.00	4,650.00	↓	4,696.00	4,400.00	↓	4,890.00
may.-27	4,879.00	↓	5,248.00	4681.00	↓	4,879.00	4,628.00	↓	4,681.00	4,381.00	↓	4,879.00
jul.-27	4,875.00	↓	5,241.00	4674.00	↓	4,875.00	4,616.00	↓	4,674.00	4,369.00	↓	4,875.00
sep.-27	4,868.00	↓	5,233.00	4670.00	↓	4,868.00	4,609.00	↓	4,670.00	4,359.00	↓	4,868.00

Fuente: Planeamiento MAGA (2026), con datos de CME Group, del 19 al 23 de enero de 2026.

Cierre = Se refiere al precio final del día anterior en la bolsa de valores.

Último = Se refiere al precio final del día en la bolsa de valores.

Valor = Se refiere al alza o baja del último precio registrado respecto al precio de cierre del día anterior.

19 de enero de 2026, día festivo federal en EE. UU. por celebrarse el Día de Martin Luther King, Jr.

NOTA: Esta estructura de precios —una fuerte caída en el corto plazo seguida de una moderada recuperación en los contratos distantes— sugiere que los operadores están anticipando un escenario donde el exceso de oferta actual y la debilidad de la demanda irán cediendo terreno gradualmente. Sin embargo, la persistente volatilidad intradía a la baja (flechas rojas) refleja que el mercado aún no encuentra un piso sólido y que cualquier señal de desaceleración en el consumo, especialmente en Europa y Asia, podría hundir aún más los precios. En este contexto, los operadores de futuros parecen estar posicionándose con cautela, privilegiando la cobertura en plazos largos mientras evitan tomar riesgos en el corto plazo para protegerse de pérdidas mayores ante la incertidumbre actual.



Ministerio de
**Agricultura,
Ganadería y
Alimentación**

INFORME SEMANAL DE PRECIOS INTERNACIONALES

**Del 19 al 23
de enero
de 2026**



**AÑO
2026**



PBX: 1557
Ext. 7502



maga.gov.gt
precios.maga.gov.gt



Planeamiento
3a. Av. 8-32, zona 9,
Ciudad de Guatemala.



Para consultas:
infoprecios@maga.gov.gt