



Ministerio de
**Agricultura,
Ganadería y
Alimentación**

INFORME SEMANAL DE PRECIOS INTERNACIONALES

**Del 26 al 30
de enero
de 2026**



**AÑO
2026**



PBX: 1557
Ext. 7502



maga.gob.gt
precios.maga.gob.gt



Planeamiento
3a. Av. 8-32, zona 9,
Ciudad de Guatemala.



Para consultas:
infoprecios@maga.gob.gt

ÍNDICE

Contenido	Página
Introducción.....	1
Glosario.....	2
Precio internacional del maíz.....	4
Precio internacional del trigo.....	5
Precio internacional de la soya.....	6
Precio internacional del arroz.....	7
Precio internacional del café.....	8
Precio internacional del azúcar.....	9
Precio internacional del cacao.....	10

Tablas	Página
Tabla 1 <i>Precios a futuro de maíz, con base en la Bolsa de Futuros de Chicago (CBOT). (Dólares por tonelada métrica)</i>	<i>4</i>
Tabla 2 <i>Precios a futuro de trigo, con base en la Bolsa de Futuros de Chicago (CBOT). (Dólares por tonelada métrica)</i>	<i>5</i>
Tabla 3 <i>Precios a futuro de soya, con base en la Bolsa de Futuros de Chicago (CBOT). (Dólares por tonelada métrica)</i>	<i>6</i>
Tabla 4 <i>Precios a futuro de arroz, con base en la Bolsa de Futuros de Chicago (CBOT). (Dólares por tonelada métrica)</i>	<i>7</i>
Tabla 5 <i>Precios a futuro de café, con base en la Bolsa de Futuros de Nueva York (NYBOT). (Dólares por quintal) qq = quintal de 100 libras o 45.359 kg.....</i>	<i>8</i>
Tabla 6 <i>Precios a futuro de azúcar contrato No. 11, con base en la Bolsa de Futuros de Nueva York (NYBOT). (Centavos de dólar por libra).....</i>	<i>9</i>
Tabla 7 <i>Precio internacional del cacao, con base en la Bolsa de Futuros de Nueva York (NYBOT). (Dólares por tonelada métrica)</i>	<i>10</i>

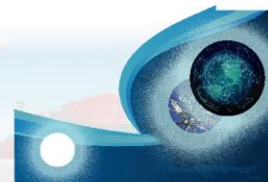

Introducción

Al Ministerio de Agricultura, Ganadería y Alimentación -MAGA- en cumplimiento del Artículo 29 de la Ley del Organismo Ejecutivo, Decreto No. 114-97, *“le corresponde atender los asuntos concernientes al régimen jurídico que rigen la producción agrícola, pecuaria e hidrobiológica, esta última en lo que le atañe, así como aquellas que tienen por objeto mejorar las condiciones alimenticias de la población, la sanidad agropecuaria y el desarrollo productivo nacional”*.

Planeamiento, en cumplimiento de su función según lo estipulado en el Acuerdo Gubernativo No. 338-2010 (artículo 30, numeral. 9), *“brinda apoyo en información estratégica de mercados y en la comercialización de los productos, por lo que lleva a cabo la recopilación diaria de precios internacionales a futuro de productos agrícolas de importancia para Guatemala”* como: maíz, arroz, soya y trigo en la Bolsa de Valores de Chicago; café, azúcar y cacao en la Bolsa de Valores de Nueva York; productos que son conocidos como *commodities* y que se utilizan como insumos en la producción de otros bienes.

La información se recopila en la plataforma CME¹ Group, en la sección de productos agrícolas. Se procesa y presenta en los formatos del presente informe. Además, se busca información sobre los factores que explican el comportamiento de los precios en el mercado internacional; se realiza una síntesis y se incorpora a la sección correspondiente para brindar contexto referencial a las tablas; para ello, se toma como referencia los reportes de analistas, corredores de futuros o agencias reguladoras, para llevar a cabo el análisis de la dinámica comercial que se establece dentro de los mercados y así comprender el impacto de los diversos factores que puedan influir en el alza o baja de los precios.

El presente informe, tiene el propósito de servir como un instrumento de consulta para el productor, agencias de exportación y en general a organizaciones del Estado, encargadas de revisar cifras estadísticas en materia de precios en el marco del Comercio Internacional.

1 CME: Chicago Mercantile Exchange ≈ Bolsa de Mercancías de Chicago o Mercado de Futuros de Chicago.



Glosario

1. **Acre:** Unidad de superficie usada en Estados Unidos y otros países, equivalente a 4,047 m².
2. **Commodities:** Productos básicos de origen natural (como granos, metales o energía) que se comercializan a gran escala.
3. **CONAB:** Compañía Nacional de Abastecimiento de Brasil, responsable de regular y supervisar el suministro agrícola del país.
4. **Cwt:** Unidad de peso equivalente a 100 libras (45.36 kg) en Estados Unidos y 112 libras (50.80 kg) en el Reino Unido.
5. **Desviación Estándar:** Medida que indica qué tan dispersos están los datos con respecto a su promedio. A mayor dispersión, mayor desviación estándar.
6. **Edulcorante:** Sustancia que aporta sabor dulce a alimentos y bebidas. Puede ser natural o artificial.
7. **Fenómeno El Niño y La Niña:** Cambios en las corrientes oceánicas que modifican la temperatura del agua, causando alteraciones climáticas como sequías o lluvias.
8. **Flechas verdes y rojas:** Indican la variación diaria de los precios futuros. Una flecha verde significa que el precio de ese día es superior al del día anterior. Una flecha roja indica que el precio es inferior. La tendencia general de precios a lo largo de la semana se observa al leer la secuencia de flechas de forma vertical en cada columna.
9. **M:** Abreviatura de millones.
10. **Nomenclatura Numérica:** En este informe se utiliza el sistema de notación anglosajón, donde el punto (.) separa los decimales (ej., 169.80) y la coma (,) separa los miles (ej., 1,000). Esto difiere del sistema decimal latino usado en muchos países de Latinoamérica.
11. **NYBOT:** New York Board of Trade, fue absorbida en 2007 por el consorcio Intercontinental Exchange (ICE). Para los efectos de este informe, los precios históricos y de referencia se obtuvieron de la plataforma "Chicago Mercantile Exchange" (CME Group) que también integra el consorcio ICE. El CME-Group es el principal mercado de derivados a nivel internacional y es el lugar en el que todos los inversionistas gestionan los riesgos. Por tradición, cultura y marca, se sigue utilizando NYBOT a nivel internacional y, por ende, en estos informes también.



12. **Prima:** Es el monto adicional, expresado en dinero o porcentaje, que se incorpora directamente al precio cotizado de un contrato futuro con una fecha de vencimiento más lejana, en comparación con un contrato de vencimiento más cercano del mismo activo. Este sobreprecio es parte integral del valor del contrato y no constituye un pago o depósito separado. Su función es cubrir los costos tangibles de llevar el producto físico hasta esa fecha futura –como almacenamiento, seguro, transporte y financiamiento– sino que también incorpora una "prima de riesgo". Esta última compensa la incertidumbre que los operadores asumen sobre eventos futuros que podrían afectar el precio, como condiciones climáticas adversas, cambios en la oferta y demanda, o volatilidad geopolítica.
13. **Quintal (qq):** 100 lb = 45.359 kg. En algunos países de la región se utiliza como unidad de medida (ej., Guatemala).
14. **TM (Tonelada Métrica):** Unidad de peso equivalente a 1,000 kg. En lo sucesivo se abreviará tonelada métrica con la letra "t", tanto para describir tablas y figuras; como también, en el cuerpo del trabajo, se abreviará como "t".
15. **Tonelada Corta (T corta):** Unidad de peso que equivale a 907.185 kg.
16. **Volatilidad:** Grado de variación en los precios de un activo. Mayor volatilidad implica cambios más bruscos.
17. **WASDE:** Informe del Departamento de Agricultura de EE.UU. sobre oferta y demanda mundial de productos agrícolas.

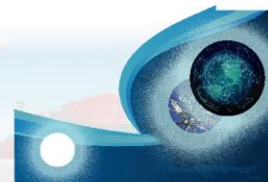

Precio internacional del maíz:

Los precios futuros de maíz de la semana, proyectados al contrato "marzo 2026" de la Bolsa de Chicago (CBOT), promediaron US\$ 168.76/t, con un ascenso del 0.89 % frente a la semana anterior (US\$ 167.27/t) y del 3.02 % respecto al segundo semestre de 2025 (US\$ 163.82/t). En valores absolutos, este crecimiento se proyecta en la columna "Último" de la Tabla 1, donde el contrato "septiembre 2027" registra un promedio de US\$ 182.40/t, superior al de "marzo 2026" (US\$ 168.76/t), incorporando una prima² de US\$ 13.64/t. Ahora, para evaluar si estos precios futuros presentan volatilidad, las flechas en la tabla revelan presencia de fluctuaciones con respecto al día anterior, generando indecisión entre los operadores en el corto plazo, pese a que el consenso del mercado mantiene una perspectiva alcista para el contrato a septiembre de 2027.

Tabla 1

*Precios a futuro de maíz, con base en la
Bolsa de Valores de Chicago (CBOT).
(Dólares por tonelada métrica)*

Fecha	26 de enero			27 de enero			28 de enero			29 de enero			30 de enero		
Contrato	Último	Valor	Cierre	Último	Valor	Cierre	Último	Valor	Cierre	Último	Valor	Cierre	Último	Valor	Cierre
mar.-26	168.57	↓	169.44	167.87	↓	168.57	169.28	↑	167.87	169.52	↑	169.28	168.57	↓	169.52
may.-26	171.64	↓	172.43	171.09	↓	171.64	172.43	↑	171.09	172.83	↑	172.43	171.49	↓	172.83
jul.-26	174.01	↓	174.64	173.46	↓	174.01	174.79	↑	173.46	175.42	↑	174.79	174.01	↓	175.42
sep.-26	173.69	↓	174.01	173.30	↓	173.69	174.56	↑	173.30	175.19	↑	174.56	173.69	↓	175.19
dic.-26	179.12	↓	179.20	178.81	↓	179.12	180.15	↑	178.81	180.70	↑	180.15	179.52	↓	180.70
mar.-27	184.01	↓	184.08	183.69	↓	184.01	184.87	↑	183.69	185.42	↑	184.87	184.32	↓	185.42
may.-27	186.37	↓	186.60	185.97	↓	186.37	187.16	↑	185.97	187.63	↑	187.16	186.76	↓	187.63
jul.-27	187.86	↓	187.94	187.47	↓	187.86	188.57	↑	187.47	188.97	↑	188.57	188.02	↓	188.97
sep.-27	181.88	=	181.88	181.88	=	181.88	182.67	↑	181.88	182.90	↑	182.67	182.67	↓	182.90

Fuente: Planeamiento MAGA (2026), con datos de CME Group, del 26 al 30 de enero de 2026.

Cierre = Se refiere al precio final del día anterior en la bolsa de valores.

Último = Se refiere al precio final del día en la bolsa de valores.

Valor = Se refiere al alza o baja del último precio registrado respecto al precio de cierre del día anterior.

² Prima: es un recargo en el precio (sobrepeso) por almacenaje y otros costos. Para más información, ver glosario.



Precio internacional del trigo:

Los futuros de trigo a marzo de 2026 promediaron US\$ 195.55/t, con un ascenso del 3.21 % semanal (US\$ 189.47/t). Este incremento consolida una tendencia positiva, ubicándose un 1.75 % por encima del promedio de diciembre de 2025 (US\$ 192.18/t) y un 1.97 % sobre el segundo semestre de ese año (US\$ 191.78/t). En la Tabla 2, los precios a futuro para julio de 2027 alcanzan un promedio de US\$ 223.22/t. Esta cotización incorpora una prima de US\$ 27.67/t (14.15 %) respecto al contrato de marzo de 2026, reflejando la expectativa de un mercado más ajustado. La volatilidad intradía, evidenciada por las flechas en la tabla 2, mantiene a los operadores en un estado de cautela estratégica. Esta dinámica define un escenario en el que la incertidumbre del mercado, coexiste con una firme perspectiva de fortalecimiento de precios a largo plazo.

Tabla 2

*Precios a futuro de trigo, con base en la
Bolsa de Futuros de Chicago (CBOT).
(Dólares por tonelada métrica)*

Fecha	26 de enero			27 de enero			28 de enero			29 de enero			30 de enero		
Contrato	Último	Valor	Cierre	Último	Valor	Cierre	Último	Valor	Cierre	Último	Valor	Cierre	Último	Valor	Cierre
mar.-26	191.95	↓	194.52	192.24	↑	191.95	196.95	↑	192.24	198.93	↑	196.95	197.68	↓	198.93
may.-26	195.70	↓	198.05	195.70	=	195.70	200.03	↑	195.70	202.16	↑	200.03	200.62	↓	202.16
jul.-26	200.33	↓	202.46	199.89	↓	200.33	203.93	↑	199.89	205.99	↑	203.93	204.15	↓	205.99
sep.-26	205.54	↓	207.60	205.03	↓	205.54	208.85	↑	205.03	210.69	↑	208.85	208.56	↓	210.69
dic.-26	212.82	↓	214.66	212.01	↓	212.82	215.76	↑	212.01	217.52	↑	215.76	215.17	↓	217.52
mar.-27	218.85	↓	220.54	218.04	↓	218.85	221.64	↑	218.04	223.25	↑	221.64	220.83	↓	223.25
may.-27	222.01	↓	223.48	221.27	↓	222.01	224.58	↑	221.27	226.34	↑	224.58	223.77	↓	226.34
jul.-27	221.78	↓	223.18	221.05	↓	221.78	224.28	↑	221.05	225.83	↑	224.28	223.18	↓	225.83

Fuente: Planeamiento MAGA (2026), con datos de CME Group, del 26 al 30 de enero de 2026.

Cierre = Se refiere al precio final del día anterior en la bolsa de valores.

Último = Se refiere al precio final del día en la bolsa de valores.

Valor = Se refiere al alza o baja del último precio registrado respecto al precio de cierre del día anterior.



Precio internacional de la soya:

Los futuros de soya a marzo de 2026 promediaron US\$ 392.44/t esta semana, mostrando volatilidad mixta (flechas verdes y rojas). Este promedio representa un ascenso del 0.55 % frente a la semana anterior (US\$ 390.31/t) y del 2.24 % respecto al promedio del segundo semestre de 2025 (US\$ 383.85/t). En la Tabla 3, se revela un alza consistente en la columna “Último” hacia mayo de 2027. Esta dinámica sugiere que los operadores anticipan inventarios más ajustados, impulsados por el aumento de la molienda (*crushing*) y una demanda sostenida de China. Sin embargo, la presencia de flechas rojas evidencia una pérdida de impulso alcista, moderando los repuntes y conteniendo el precio promedio de mayo de 2027 en US\$ 405.27/t; consolidando así, un panorama donde las presiones bajistas intradía, no invalidan la tendencia alcista.

Tabla 3

*Precios a futuro de soya, con base en la
Bolsa de Futuros de Chicago (CBOT).
(Dólares por tonelada métrica)*

Fecha	26 de enero			27 de enero			28 de enero			29 de enero			30 de enero		
Contrato	Último	Valor	Cierre	Último	Valor	Cierre	Último	Valor	Cierre	Último	Valor	Cierre	Último	Valor	Cierre
mar.-26	390.07	↓	392.28	392.13	↑	390.07	394.99	↑	392.13	393.97	↓	394.99	391.03	↓	393.97
may.-26	394.63	↓	396.61	396.61	↑	394.63	399.62	↑	396.61	398.89	↓	399.62	395.73	↓	398.89
jul.-26	399.55	↓	401.39	401.39	↑	399.55	404.55	↑	401.39	404.03	↓	404.55	400.65	↓	404.03
ago.-26	399.04	↓	400.65	400.73	↑	399.04	403.59	↑	400.73	403.23	↓	403.59	399.84	↓	403.23
sep.-26	394.04	↓	395.44	395.36	↑	394.04	397.93	↑	395.36	397.71	↓	397.93	394.11	↓	397.71
nov.-26	396.46	↓	397.57	397.79	↑	396.46	400.51	↑	397.79	400.36	↓	400.51	396.68	↓	400.36
ene.-27	400.58	↓	401.68	401.68	↑	400.58	404.55	↑	401.68	404.40	↓	404.55	400.95	↓	404.40
mar.-27	401.39	↓	402.42	402.56	↑	401.39	405.28	↑	402.56	405.43	↑	405.28	401.83	↓	405.43
may.-27	403.45	↓	404.25	404.55	↑	403.45	407.12	↑	404.55	407.27	↑	407.12	403.96	↓	407.27

Fuente: Planeamiento MAGA (2026), con datos de CME Group, del 26 al 30 de enero de 2026.

Cierre = Se refiere al precio final del día anterior en la bolsa de valores.

Último = Se refiere al precio final del día en la bolsa de valores.

Valor = Se refiere al alza o baja del último precio registrado respecto al precio de cierre del día anterior.



Precio internacional del arroz:

Los futuros de arroz para marzo de 2026 promediaron US\$ 242.75/t esta semana, con un ascenso del 2.86 % frente a la semana anterior (US\$ 236.00/t). Este precio representa un aumento del 7.98 % respecto al promedio del cuarto trimestre de 2025 (US\$ 224.82/t), aunque se mantiene un 10.60 % por debajo del promedio anual (US\$ 271.53/t). En la Tabla 4, la columna "último" para el contrato a marzo de 2027 marca un promedio de US\$ 280.47/t, lo que implica una prima de US\$ 37.72/t frente a marzo de 2026. La fluctuación intradía fue predominantemente alcista, con flechas verdes en cuatro de los cinco días. Esta estructura, con una prima sólida hacia 2027, sugiere que los operadores anticipan a mediano plazo un ajuste en el balance oferta-demanda, a pesar de la presión bajista del 30 de enero de 2026, que afectó a toda la curva de futuros.

Tabla 4

*Precios a futuro de arroz, con base en la
Bolsa de Futuros de Chicago (CBOT).
(Dólares por tonelada métrica)*

Fecha	26 de enero			27 de enero			28 de enero			29 de enero			30 de enero		
Contrato	Último	Valor	Cierre	Último	Valor	Cierre	Último	Valor	Cierre	Último	Valor	Cierre	Último	Valor	Cierre
mar.-26	241.08	↑	234.90	241.63	↑	241.08	242.73	↑	241.63	245.15	↑	242.73	243.17	↓	245.15
may.-26	247.14	↑	240.97	247.69	↑	247.14	248.79	↑	247.69	251.44	↑	248.79	249.67	↓	251.44
jul.-26	253.42	↑	247.36	253.97	↑	253.42	255.18	↑	253.97	257.83	↑	255.18	256.18	↓	257.83
sep.-26	260.04	↑	254.19	261.03	↑	260.04	262.35	↑	261.03	265.00	↑	262.35	263.01	↓	265.00
nov.-26	266.54	↑	260.70	267.53	↑	266.54	268.85	↑	267.53	271.50	↑	268.85	269.52	↓	271.50
ene.-27	272.38	↑	266.54	273.37	↑	272.38	274.70	↑	273.37	277.34	↑	274.70	275.36	↓	277.34
mar.-27	278.22	↑	272.38	279.22	↑	278.22	280.54	↑	279.22	283.18	↑	280.54	281.20	↓	283.18

Fuente: Planeamiento MAGA (2026), con datos de CME Group, del 26 al 30 de enero de 2026.

Cierre = Se refiere al precio final del día anterior en la bolsa de valores.

Último = Se refiere al precio final del día en la bolsa de valores.

Valor = Se refiere al alza o baja del último precio registrado respecto al precio de cierre del día anterior.



Precio internacional del café:

Los futuros de café para marzo de 2026 promediaron US\$ 350.45/qq esta semana, con un leve ascenso del 0.66 % semanal (US\$ 348.15/qq). Este repunte puntual no revierte la tendencia bajista, ya que el precio se mantiene un 2.61 % por debajo del promedio del segundo semestre de 2025 (US\$ 359.83/qq) y menor en 3.65 % con relación al total del año anterior. La Tabla 5 proyecta este sentimiento mayoritariamente bajista hacia julio de 2027, aunque la presencia de dos sesiones alcistas consecutivas (26 y 27 de enero)* introducen un elemento de divergencia. Este contraste sugiere que la presión bajista no es unánime y puede atribuirse a señales de demanda intermitente al alza frente a una oferta estable, lo que añade volatilidad al mercado.

Tabla 5

Precios a futuro de café, con base en la

Bolsa de Futuros de Nueva York (NYBOT).

(Dólares por quintal) qq = quintal de 100 libras o 45.359 kg

Fecha	26 de enero			27 de enero			28 de enero			29 de enero			30 de enero		
Contrato	Último	Valor	Cierre	Último	Valor	Cierre	Último	Valor	Cierre	Último	Valor	Cierre	Último	Valor	Cierre
mar.-26	356.25	↑	350.90	367.25	↑	356.25	351.00	↓	367.25	345.50	↓	351.00	332.25	↓	345.50
may.-26	338.10	↑	333.45	346.70	↑	338.10	334.30	↓	346.70	328.80	↓	334.30	315.35	↓	328.80
jul.-26	331.30	↑	327.05	338.85	↑	331.30	327.00	↓	338.85	322.15	↓	327.00	309.00	↓	322.15
sep.-26	325.35	↑	321.10	331.95	↑	325.35	320.60	↓	331.95	316.25	↓	320.60	303.75	↓	316.25
dic.-26	320.15	↑	315.95	325.95	↑	320.15	314.95	↓	325.95	310.85	↓	314.95	298.85	↓	310.85
mar.-27	316.15	↑	312.00	321.55	↑	316.15	311.15	↓	321.55	307.05	↓	311.15	295.25	↓	307.05
may.-27	312.05	↑	308.25	317.40	↑	312.05	307.65	↓	317.40	303.40	↓	307.65	291.90	↓	303.40
jul.-27	307.50	↑	304.00	312.85	↑	307.50	303.85	↓	312.85	299.45	↓	303.85	288.35	↓	299.45

Fuente: Planeamiento MAGA (2026), con datos de CME Group, del 26 al 30 de enero de 2026.

Cierre = Se refiere al precio final del día anterior en la bolsa de valores.

Último = Se refiere al precio final del día en la bolsa de valores.

Valor = Se refiere al alza o baja del último precio registrado respecto al precio de cierre del día anterior.

*Nótese que, a pesar del impulso de las dos sesiones alcistas iniciales y de la expectativa de recuperación reflejada en la curva de futuros, se tiene que el promedio del contrato de julio de 2027 (US\$ 302.40/qq) se mantiene en un equivalente a 16.86 % por debajo del promedio total del año de 2025 (US\$ 363.73). Esta diferencia evidencia que, si bien los operadores descuentan³ un ajuste a largo plazo, el mercado aún no logra recuperar los niveles de precios del año anterior, lo que subraya la profundidad de la corrección bajista.

³ Descuentan: significa en palabras simples, "que los compradores y vendedores en el mercado de futuros ya están actuando hoy como si el mercado del café fuera a estar más ajustado (con precios más altos) en el futuro, aunque la situación actual sea de abundancia y precios bajos.

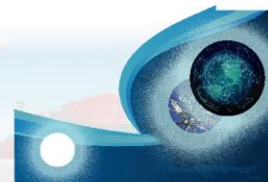

Precio internacional del azúcar:

Los futuros de azúcar a marzo de 2026 promediaron 14.66 ¢/lb, con un descenso del 0.88 % frente a la semana anterior (14.79 ¢/lb), en una sesión de alta volatilidad (flechas rojas y verdes). Esta caída semanal se enmarca en una tendencia bajista más amplia, con un retroceso de 6.09 % respecto al promedio del segundo semestre de 2025 (15.61 ¢/lb). En el corto plazo, hacia marzo de 2026, la Tabla 6 consolida un sentimiento bajista. Sin embargo, para contratos más distantes, el mercado exhibe un comportamiento errático, con sesiones mixtas de fuertes altibajos. La prima⁴ incorporada en estos contratos a partir de marzo de 2027 en adelante, revela que persiste una expectativa de fundamentos firmes. Este patrón define una curva de precios ascendente pero volátil, donde la prima por contratos futuros se asocia con una significativa incertidumbre.

Tabla 6

*Precios a futuro de azúcar contrato No. 11, con base en la
Bolsa de Futuros de Nueva York (NYBOT).
(Centavos de dólar por libra)*

Fecha	26 de enero			27 de enero			28 de enero			29 de enero			30 de enero		
Contrato	Último	Valor	Cierre	Último	Valor	Cierre	Último	Valor	Cierre	Último	Valor	Cierre	Último	Valor	Cierre
mar.-26	14.79	↑	14.73	14.83	↑	14.79	14.71	↓	14.83	14.70	↓	14.71	14.27	↓	14.70
may.-26	14.30	↓	14.31	14.37	↑	14.30	14.30	↓	14.37	14.31	↑	14.30	13.84	↓	14.31
jul.-26	14.31	↓	14.32	14.37	↑	14.31	14.34	↓	14.37	14.33	↓	14.34	13.85	↓	14.33
oct.-26	14.64	↑	14.63	14.70	↑	14.64	14.68	↓	14.70	14.66	↓	14.68	14.19	↓	14.66
mar.-27	15.37	↑	15.33	15.43	↑	15.37	15.43	=	15.43	15.39	↓	15.43	14.91	↓	15.39
may.-27	15.19	↑	15.16	15.25	↑	15.19	15.27	↑	15.25	15.24	↓	15.27	14.75	↓	15.24
jul.-27	15.16	↑	15.14	15.22	↑	15.16	15.27	↑	15.22	15.23	↓	15.27	14.76	↓	15.23
oct.-27	15.37	↑	15.35	15.42	↑	15.37	15.49	↑	15.42	15.46	↓	15.49	15.01	↓	15.46

Fuente: Planeamiento MAGA (2026), con datos de CME Group, del 26 al 30 de enero de 2026.

Cierre = Se refiere al precio final del día anterior en la bolsa de valores.

Último = Se refiere al precio final del día en la bolsa de valores.

Valor = Se refiere al alza o baja del último precio registrado respecto al precio de cierre del día anterior.

⁴ Prima; se calcula restando el promedio de la semana actual (14.66 ¢/lb) del promedio de octubre de 2027 (15.35 ¢/lb), obteniendo así una prima de 0.69 ¢/lb. En una escala de centavos de dólar por libra, esta diferencia representa un incremento del 4.71 % respecto al precio actual, lo que refleja una expectativa alcista no despreciable en los contratos más lejanos.



Precio internacional del cacao:

Los futuros de cacao para marzo de 2026 promediaron US\$ 4,254.60 por tonelada esta semana, registrando un descenso del 4.21 % respecto a la semana anterior (US\$ 4,441.50/t). Este comportamiento se enmarca en una tendencia bajista más amplia, ya que el precio actual se sitúa un 38.00 % por debajo del promedio del segundo semestre de 2025 (US\$ 6,861.25/t) y un 28.13 % inferior al promedio de diciembre pasado (US\$ 5,919.73/t). En cuanto a los precios futuros, la Tabla 7 proyecta una recuperación que modera al alza la caída semanal, aunque sin alcanzar los niveles interanuales de 2025. Esto se verifica con el cálculo del promedio del contrato a septiembre de 2027; el cual, se ubica en US\$ 4,423.00 por tonelada, lo que representa una caída de 35.54 % con respecto al promedio del segundo semestre de 2025 (US\$ 6,861.25/t)*.

Tabla 7

*Precio internacional del cacao, con base en la Bolsa de futuros de Nueva York (NYBOT).
(Dólares por tonelada métrica)*

Fecha	26 de enero			27 de enero			28 de enero			29 de enero			30 de enero		
Contrato	Último	Valor	Cierre	Último	Valor	Cierre	Último	Valor	Cierre	Último	Valor	Cierre	Último	Valor	Cierre
mar.-26	4,348.00	↑	4,201.00	4,433.00	↑	4,348.00	4,150.00	↓	4,433.00	4,177.00	↑	4,150.00	4,165.00	↓	4,177.00
may.-26	4,406.00	↑	4,260.00	4,491.00	↑	4,406.00	4,210.00	↓	4,491.00	4,238.00	↓	4,406.00	4,226.00	↓	4,238.00
jul.-26	4,467.00	↑	4,323.00	4,549.00	↑	4,467.00	4,272.00	↓	4,549.00	4,290.00	↓	4,467.00	4,273.00	↓	4,290.00
sep.-26	4,532.00	↑	4,391.00	4,610.00	↑	4,532.00	4,332.00	↓	4,610.00	4,344.00	↓	4,532.00	4,320.00	↓	4,344.00
dic.-26	4,569.00	↑	4,430.00	4,649.00	↑	4,569.00	4,372.00	↓	4,649.00	4,387.00	↓	4,569.00	4,362.00	↓	4,387.00
mar.-27	4,541.00	↑	4,400.00	4,624.00	↑	4,541.00	4,352.00	↓	4,624.00	4,371.00	↓	4,541.00	4,355.00	↓	4,371.00
may.-27	4,523.00	↑	4,381.00	4,606.00	↑	4,523.00	4,341.00	↓	4,606.00	4,357.00	↓	4,523.00	4,347.00	↓	4,357.00
jul.-27	4,512.00	↑	4,369.00	4,597.00	↑	4,512.00	4,337.00	↓	4,597.00	4,351.00	↓	4,512.00	4,344.00	↓	4,351.00
sep.-27	4,501.00	↑	4,359.00	4,589.00	↑	4,501.00	4,335.00	↓	4,589.00	4,348.00	↓	4,501.00	4,342.00	↓	4,348.00

Fuente: Planeamiento MAGA (2026), con datos de CME Group, del 26 al 30 de enero de 2026.

Cierre = Se refiere al precio final del día anterior en la bolsa de valores.

Último = Se refiere al precio final del día en la bolsa de valores.

Valor = Se refiere al alza o baja del último precio registrado respecto al precio de cierre del día anterior.

*NOTA; Los operadores parecen estar descontando, o dando por hecho, que la abundancia actual de oferta cederá terreno hacia 2027, cuando el mercado podría comenzar a ajustarse. Sin embargo, por el lado de las empresas procesadoras —tanto de chocolate como de manteca, polvo y licor de cacao—, estas se mantienen cautelosas y podrían estar operando con compras de corto plazo, ya que muchas aún cumplen contratos futuros pactados a precios más altos, lo que les impide aprovechar plenamente la caída actual del grano. En otros términos, muchas industrializadoras aún deben cumplir contratos pactados a valores más altos, lo que limita su capacidad y disposición para acumular inventarios en un mercado aún incierto.



Ministerio de
**Agricultura,
Ganadería y
Alimentación**

INFORME SEMANAL DE PRECIOS INTERNACIONALES

**Del 26 al 30
de enero
de 2026**



**AÑO
2026**



PBX: 1557
Ext. 7502



maga.gob.gt
precios.maga.gob.gt



Planeamiento
3a. Av. 8-32, zona 9,
Ciudad de Guatemala.



Para consultas:
infoprecios@maga.gob.gt