



Ministerio de
**Agricultura,
Ganadería y
Alimentación**

INFORME SEMANAL DE PRECIOS INTERNACIONALES

**Del 9 al 13
de marzo de
2026**



**AÑO
2026**



PBX: 1557
Ext. 7502



maga.gov.gt
precios.maga.gov.gt



Planeamiento
3a. Av. 8-32, zona 9,
Ciudad de Guatemala.



Para consultas:
infoprecios@maga.gov.gt

ÍNDICE

Contenido	Página
Introducción	1
Glosario	2
Precio internacional del maíz	4
Precio internacional del trigo	5
Precio internacional de la soya	6
Precio internacional del arroz	7
Precio internacional del café.....	8
Precio internacional del azúcar.....	9
Precio internacional del cacao.....	10

Tablas	Página
Tabla 1 <i>Precios a futuro de maíz, con base en la Bolsa de Futuros de Chicago (CBOT). (Dólares por tonelada métrica)</i>	4
Tabla 2 <i>Precios a futuro de trigo, con base en la Bolsa de Futuros de Chicago (CBOT). (Dólares por tonelada métrica)</i>	5
Tabla 3 <i>Precios a futuro de soya, con base en la Bolsa de Futuros de Chicago (CBOT). (Dólares por tonelada métrica)</i>	6
Tabla 4 <i>Precios a futuro de arroz, con base en la Bolsa de Futuros de Chicago (CBOT). (Dólares por tonelada métrica)</i>	7
Tabla 5 <i>Precios a futuro de café, con base en la Bolsa de Futuros de Nueva York (NYBOT). (Dólares por quintal) qq = quintal de 100 libras o 45.359 kg</i>	8
Tabla 6 <i>Precios a futuro de azúcar contrato No. 11, con base en la Bolsa de Futuros de Nueva York (NYBOT). (Centavos de dólar por libra)</i>	9
Tabla 7 <i>Precio internacional del cacao, con base en la Bolsa de Futuros de Nueva York (NYBOT). (Dólares por tonelada métrica)</i>	10



Introducción

Al Ministerio de Agricultura, Ganadería y Alimentación -MAGA- en cumplimiento del Artículo 29 de la Ley del Organismo Ejecutivo, Decreto No. 114-97, *“le corresponde atender los asuntos concernientes al régimen jurídico que rigen la producción agrícola, pecuaria e hidrobiológica, esta última en lo que le atañe, así como aquellas que tienen por objeto mejorar las condiciones alimenticias de la población, la sanidad agropecuaria y el desarrollo productivo nacional”*.

Planeamiento, en cumplimiento de su función según lo estipulado en el Acuerdo Gubernativo No. 338-2010 (artículo 30, numeral. 9), *“brinda apoyo en información estratégica de mercados y en la comercialización de los productos, por lo que lleva a cabo la recopilación diaria de precios internacionales a futuro de productos agrícolas de importancia para Guatemala”* como: maíz, arroz, soya y trigo en la Bolsa de Valores de Chicago; café, azúcar y cacao en la Bolsa de Valores de Nueva York; productos que son conocidos como *commodities* y que se utilizan como insumos en la producción de otros bienes.

La información se recopila en la plataforma CME¹ Group, en la sección de productos agrícolas. Se procesa y presenta en los formatos del presente informe. Además, se busca información sobre los factores que explican el comportamiento de los precios en el mercado internacional; se realiza una síntesis y se incorpora a la sección correspondiente para brindar contexto referencial a las tablas; para ello, se toma como referencia los reportes de analistas, corredores de futuros o agencias reguladoras, para llevar a cabo el análisis de la dinámica comercial que se establece dentro de los mercados y así comprender el impacto de los diversos factores que puedan influir en el alza o baja de los precios.

El presente informe, tiene el propósito de servir como un instrumento de consulta para el productor, agencias de exportación y en general a organizaciones del Estado, encargadas de revisar cifras estadísticas en materia de precios en el marco del Comercio Internacional.

1 CME: Chicago Mercantile Exchange ≈ Bolsa de Mercancías de Chicago o Mercado de Futuros de Chicago.



Glosario

1. **Acre:** Unidad de superficie usada en Estados Unidos y otros países, equivalente a 4,047 m².
2. **Commodities:** Productos básicos de origen natural (como granos, metales o energía) que se comercializan a gran escala.
3. **CONAB:** Compañía Nacional de Abastecimiento de Brasil, responsable de regular y supervisar el suministro agrícola del país.
4. **Cwt:** Unidad de peso equivalente a 100 libras (45.36 kg) en Estados Unidos y 112 libras (50.80 kg) en el Reino Unido.
5. **Desviación Estándar:** Medida que indica qué tan dispersos están los datos con respecto a su promedio. A mayor dispersión, mayor desviación estándar.
6. **Edulcorante:** Sustancia que aporta sabor dulce a alimentos y bebidas. Puede ser natural o artificial.
7. **Fenómeno El Niño y La Niña:** Cambios en las corrientes oceánicas que modifican la temperatura del agua, causando alteraciones climáticas como sequías o lluvias.
8. **Flechas verdes y rojas:** Indican la variación diaria de los precios futuros. Una flecha verde significa que el precio de ese día es superior al del día anterior. Una flecha roja indica que el precio es inferior. La tendencia general de precios a lo largo de la semana se observa al leer la secuencia de flechas de forma vertical en cada columna.
9. **M:** Abreviatura de millones.
10. **Nomenclatura numérica:** En este informe se utiliza el sistema de notación anglosajón, donde el punto (.) separa los decimales (ej., 169.80) y la coma (,) separa los miles (ej., 1,000). Esto difiere del sistema decimal latino usado en muchos países de Latinoamérica.
11. **NYBOT:** New York Board of Trade, fue absorbida en 2007 por el consorcio Intercontinental Exchange (ICE). Para los efectos de este informe, los precios históricos y de referencia se obtuvieron de la plataforma “Chicago Mercantile Exchange” (CME Group). El CME-Group es el principal mercado de derivados a nivel internacional y es el lugar en el que todos los inversionistas gestionan los riesgos. Por tradición, cultura y marca, se sigue utilizando NYBOT a nivel internacional y, por ende, en estos informes también.



12. **Prima:** Es el monto adicional, expresado en dinero o porcentaje, que se incorpora directamente al precio cotizado de un contrato futuro con una fecha de vencimiento más lejana, en comparación con un contrato de vencimiento más cercano del mismo activo. Este sobreprecio es parte integral del valor del contrato y no constituye un pago o depósito separado. Su función es cubrir no solo los costos tangibles, sino que también es llevar el producto físico hasta esa fecha futura –como almacenamiento, seguro, transporte y financiamiento– sino que también incorpora una "prima de riesgo". Esta última compensa la incertidumbre que los operadores asumen sobre eventos futuros que podrían afectar el precio, como condiciones climáticas adversas, cambios en la oferta y demanda, o volatilidad geopolítica.
13. **Quintal (qq):** 100 lb = 45.359 kg. En algunos países de la región se utiliza como unidad de medida (ej., Guatemala).
14. **Tonelada métrica (t):** Unidad de peso equivalente a 1,000 kg, se abreviará como "t" en el presente documento.
15. **Tonelada corta (t corta):** Unidad de peso que equivale a 907.185 kg.
16. **Volatilidad:** Grado de variación en los precios de un activo. Mayor volatilidad implica cambios más bruscos.
17. **WASDE:** Informe del Departamento de Agricultura de EE.UU. sobre oferta y demanda mundial de productos agrícolas.



Precio internacional del maíz

Los futuros de maíz para marzo de 2026 promediaron US\$ 174.67/t esta semana, con un avance de $\uparrow 1.42\%$ frente a la anterior (US\$ 172.23/t) y una mejora intermensual de $\uparrow 3.32\%$ respecto a febrero (US\$ 169.06/t). Este repunte semanal, sin embargo, no logra alcanzar el promedio interanual de marzo de 2025 (US\$ 178.69/t), ubicándose $\downarrow 2.25\%$ por debajo. En la Tabla 1 se aprecian tres sesiones al alza y dos a la baja, reflejando una semana de movimientos mixtos. La curva de futuros mantiene una clara estructura de contango (precios en ascenso), con un promedio a septiembre de 2027 de US\$ 189.30/t y una prima de US\$ $\uparrow 14.63/t$ (8.38%) frente al contrato actual. Esta dinámica indica que los operadores proyectan precios más altos en el mediano plazo, sostenidos por una demanda firme, destacando el uso de maíz para biocombustibles en EE.UU. y Brasil.

Tabla 1

*Precios a futuro de maíz, con base en la
Bolsa de Futuros de Chicago (CBOT).
(Dólares por tonelada métrica)*

Fecha	9 de marzo			10 de marzo			11 de marzo			12 de marzo			13 de marzo		
	Último	Valor	Cierre	Último	Valor	Cierre	Último	Valor	Cierre	Último	Valor	Cierre	Último	Valor	Cierre
mar.-26	172.20	↓	175.97	171.72	↓	172.20	174.87	↑	171.72	176.45	↑	174.87	178.10	↑	176.45
may.-26	178.57	↓	181.25	178.02	↓	178.57	181.17	↑	178.02	182.04	↑	181.17	183.93	↑	182.04
jul.-26	183.22	↓	185.42	182.35	↓	183.22	185.82	↑	182.35	186.60	↑	185.82	188.26	↑	186.60
sep.-26	184.32	↓	185.82	183.30	↓	184.32	187.16	↑	183.30	187.79	↑	187.16	188.65	↑	187.79
dic.-26	189.60	↓	190.70	188.81	↓	189.60	192.51	↑	188.81	192.90	↑	192.51	193.45	↑	192.90
mar.-27	193.53	↓	194.48	192.98	↓	193.53	196.13	↑	192.98	196.45	↑	196.13	196.84	↑	196.45
may.-27	195.74	↓	196.29	195.27	↓	195.74	198.18	↑	195.27	198.49	↑	198.18	198.81	↑	198.49
jul.-27	196.53	↓	197.08	196.13	↓	196.53	198.97	↑	196.13	199.36	↑	198.97	199.67	↑	199.36
sep.-27	187.39	↓	188.02	188.18	↑	187.39	189.91	↑	188.18	190.30	↑	189.91	190.70	↑	190.30

Fuente: Planeamiento MAGA (2026), con datos de CME Group, del 9 al 13 de marzo de 2026.

Cierre = Se refiere al precio final del día anterior en la bolsa de valores.

Último = Se refiere al precio final del día en la bolsa de valores.

Valor = Se refiere al alza o baja del último precio registrado respecto al precio de cierre del día anterior.



Precio internacional del trigo

Los futuros de trigo hacia marzo de 2026 promediaron US\$ 219.11/t esta semana, con un ascenso de ↑2.57 % frente a la anterior (US\$ 213.63/t). Intermensualmente, el precio se ubica ↑9.12 % por arriba del promedio de febrero (US\$ 200.79/t) y ↑14.25 % superior al promedio del segundo semestre de 2025 (US\$ 191.78/t), reafirmando una tendencia alcista. La curva de futuros presenta una estructura de contango (precios futuros mayores), con una cotización promedio a julio de 2027 de US\$ 237.71/t y una prima de US\$ 18.60/t (↑8.49 %), reflejando expectativas de movimientos al alza que los operadores incorporan en los contratos firmados hoy. El comportamiento intradía mostró tres sesiones consecutivas al alza (miércoles a viernes) y dos a la baja, con un fuerte repunte el viernes 13 de marzo (↑US\$ 9.62/t) con respecto al día anterior.

Esta dinámica refleja un mercado alcista que, no obstante, enfrenta fluctuaciones que los operadores aprovechan para ajustar posiciones, principalmente comprando en las caídas (flechas rojas) para beneficiarse de la tendencia alcista (flechas verdes), mientras la industria física se mantiene cautelosa, limitando compras a lo estrictamente necesario e indispensable, para evitar acumular inventarios ante la incertidumbre.

Tabla 2

*Precios a futuro de trigo, con base en la
Bolsa de Futuros de Chicago (CBOT).
(Dólares por tonelada métrica)*

Fecha	9 de marzo			10 de marzo			11 de marzo			12 de marzo			13 de marzo		
	Último	Valor	Cierre	Último	Valor	Cierre	Último	Valor	Cierre	Último	Valor	Cierre	Último	Valor	Cierre
mar.-26	219.73	↓	224.58	214.80	↓	219.73	216.20	↑	214.80	217.60	↑	216.20	227.22	↑	217.60
may.-26	221.64	↓	226.56	217.16	↓	221.64	218.48	↑	217.16	219.87	↑	218.48	225.46	↑	219.87
jul.-26	225.24	↓	229.72	221.64	↓	225.24	222.52	↑	221.64	223.92	↑	222.52	229.43	↑	223.92
sep.-26	229.72	↓	233.84	226.71	↓	229.72	227.52	↑	226.71	228.77	↑	227.52	234.13	↑	228.77
dic.-26	235.60	↓	239.57	232.96	↓	235.60	233.84	↑	232.96	234.87	↑	233.84	240.16	↑	234.87
mar.-27	240.08	↓	243.83	237.95	↓	240.08	239.05	↑	237.95	239.94	↑	239.05	245.08	↑	239.94
may.-27	241.63	↓	245.30	240.16	↓	241.63	241.11	↑	240.16	241.92	↑	241.11	246.77	↑	241.92
jul.-27	236.63	↓	240.01	235.89	↓	236.63	236.48	↑	235.89	237.58	↑	236.48	241.99	↑	237.58

Fuente: Planeamiento MAGA (2026), con datos de CME Group, del 9 al 13 de marzo de 2026.

Cierre = Se refiere al precio final del día anterior en la bolsa de valores.

Último = Se refiere al precio final del día en la bolsa de valores.

Valor = Se refiere al alza o baja del último precio registrado respecto al precio de cierre del día anterior.



Precio internacional de la soya

Los futuros de soya para marzo de 2026 promediaron US\$ 440.34/t esta semana, con un ascenso de ↑3.16 % frente a la anterior (US\$ 426.86/t) y una variación de ↑6.67 % respecto a febrero (US\$ 412.79/t). Esta tendencia se amplía frente al promedio del segundo semestre de 2025 (US\$ 383.85/t) con una variación positiva de ↑14.72 %, marcando un comportamiento alcista en el corto plazo. La curva de futuros, sin embargo, revela una dualidad interesante: los contratos de marzo a agosto de 2026 muestran una pendiente alcista (contango), reflejando optimismo inmediato; mientras que, a partir de septiembre de 2026, los precios inician un descenso gradual (backwardation), con un promedio de US\$ 427.89/t hacia mayo de 2027, menor en ↓2.83 % al promedio actual.

Esta configuración indica que los operadores proyectan que: la actual firmeza en la oferta, cederá hacia fines de año. Por ello, ajustan a la baja los precios de los contratos lejanos, reflejando una postura más vendedora para el mediano plazo, en sintonía con la tendencia decreciente observada en la Tabla 3.

Tabla 3

Precios a futuro de soya, con base en la Bolsa de Futuros de Chicago (CBOT). (Dólares por tonelada métrica)

Fecha	9 de marzo			10 de marzo			11 de marzo			12 de marzo			13 de marzo		
	Último	Valor	Cierre	Último	Valor	Cierre	Último	Valor	Cierre	Último	Valor	Cierre	Último	Valor	Cierre
mar.-26	433.72	↓	435.41	436.22	↑	433.72	441.07	↑	436.22	445.70	↑	441.07	444.97	↓	445.70
may.-26	439.53	↓	441.14	441.51	↑	439.53	446.07	↑	441.51	450.92	↑	446.07	450.18	↓	450.92
jul.-26	444.23	↓	445.70	446.44	↑	444.23	450.92	↑	446.44	455.62	↑	450.92	454.67	↓	455.62
ago.-26	439.31	↓	439.90	441.00	↑	439.31	445.11	↑	441.00	448.71	↑	445.11	447.61	↓	448.71
sep.-26	424.54	↑	424.46	426.59	↑	424.54	430.12	↑	426.59	431.81	↑	430.12	429.75	↓	431.81
nov.-26	421.89	↑	421.30	423.80	↑	421.89	427.40	↑	423.80	428.95	↑	427.40	426.74	↓	428.95
ene.-27	425.27	↑	424.46	427.18	↑	425.27	430.64	↑	427.18	432.18	↑	430.64	429.97	↓	432.18
mar.-27	424.10	↑	422.99	425.86	↑	424.10	428.87	↑	425.86	430.05	↑	428.87	427.84	↓	430.05
may.-27	424.76	↑	423.51	426.37	↑	424.76	429.39	↑	426.37	430.49	↑	429.39	428.43	↓	430.49

Fuente: Planeamiento MAGA (2026), con datos de CME Group, del 9 al 13 de marzo de 2026.

Cierre = Se refiere al precio final del día anterior en la bolsa de valores.

Último = Se refiere al precio final del día en la bolsa de valores.

Valor = Se refiere al alza o baja del último precio registrado respecto al precio de cierre del día anterior.



Precio internacional del arroz

Los futuros de arroz para marzo de 2026 promediaron US\$ 242.22/t esta semana, con un ascenso de ↑3.01 % frente a la anterior (US\$ 235.14/t) y una mejora intermensual de ↑2.84 % respecto a febrero (US\$ 235.54/t). Pese a estos avances de corto plazo, el precio actual aún se encuentra ↓10.79 % por debajo del promedio general anual de 2025 (US\$ 271.53/t). Sin embargo, los contratos futuros (columna "Último") muestran un crecimiento sostenido que tiende a cerrar esa brecha. Así, el promedio para marzo de 2027 alcanza US\$ 274.76/t, un valor muy cercano al promedio de 2025 (US\$ 271.53/t).

Esta convergencia sugiere que el comportamiento del arroz se inscribe en un patrón de ciclo-tendencia, donde los precios futuros apuntan a recuperar los niveles del año 2025, a pesar de que los precios actuales (US\$ 242.22/t) e intermensuales (US\$ 235.54/t) aún se encuentren por debajo. Lejos de ser una debilidad, esta dinámica de ciclo-tendencia refleja la naturaleza del mercado en buscar su equilibrio en el mediano plazo, tal como se observa en la evolución al alza de los precios, reflejados en las columnas "Último".

Tabla 4

*Precios a futuro de arroz, con base en la
Bolsa de Futuros de Chicago (CBOT).
(Dólares por tonelada métrica)*

Fecha	9 de marzo			10 de marzo			11 de marzo			12 de marzo			13 de marzo		
	Último	Valor	Cierre	Último	Valor	Cierre	Último	Valor	Cierre	Último	Valor	Cierre	Último	Valor	Cierre
mar.-26	242.84	↑	240.30	240.63	↓	242.84	241.74	↑	240.63	242.62	↑	241.74	243.28	↑	242.62
may.-26	249.78	↑	247.36	247.25	↓	249.78	248.79	↑	247.25	249.45	↑	248.79	250.78	↑	249.45
jul.-26	256.95	↑	254.63	254.41	↓	256.95	255.96	↑	254.41	256.84	↑	255.96	258.05	↑	256.84
sep.-26	263.34	↑	261.14	260.70	↓	263.34	262.02	↑	260.70	262.90	↑	262.02	264.33	↑	262.90
nov.-26	269.18	↑	266.98	266.54	↓	269.18	267.86	↑	266.54	268.74	↑	267.86	268.96	↑	268.74
ene.-27	277.01	↑	274.81	274.37	↓	277.01	275.69	↑	274.37	275.58	↓	275.69	275.80	↑	275.58
mar.-27	274.81	↑	272.60	272.16	↓	274.81	274.48	↑	272.16	275.58	↑	274.48	276.79	↑	275.58

Fuente: Planeamiento MAGA (2026), con datos de CME Group, del 9 al 13 de marzo de 2026.

Cierre = Se refiere al precio final del día anterior en la bolsa de valores.

Último = Se refiere al precio final del día en la bolsa de valores.

Valor = Se refiere al alza o baja del último precio registrado respecto al precio de cierre del día anterior.



Precio internacional del café

Los futuros de café para mayo de 2026 promediaron US\$ 291.43/qq esta semana, con un ascenso de $\uparrow 1.47\%$ respecto a la anterior (US\$ 287.22/qq). Este repunte es inferior al promedio de febrero (US\$ 295.12/qq) en $\downarrow 1.25\%$, y la caída se profundiza interanualmente en $\downarrow 24.98\%$ frente a marzo de 2025 (US\$ 388.49/qq), consolidando una tendencia bajista que sitúa el precio actual $\downarrow 19.88\%$ por debajo del promedio general total de 2025 (US\$ 363.73/qq). La Tabla 5 (columna "Último") proyecta este sentimiento bajista a lo largo de toda la curva, con un promedio a septiembre de 2027 de US\$ 265.60/qq, lo que implica una disminución adicional de 8.86% (\downarrow US\$ 25.83/qq) frente al promedio actual (US\$ 291.43/qq).

Ante este contexto de caídas interanuales y perspectivas negativas, los agentes del mercado mantienen una postura mayoritariamente vendedora, asumiendo que la presión a la baja persistirá en el futuro cercano. Esta percepción se sustenta en los ciclos on-year de alta producción y en las expectativas de un clima benévolo, que anticipan una oferta global más abundante.

Tabla 5

Precios a futuro de café, con base en la

Bolsa de Futuros de Nueva York (NYBOT).

(Dólares por quintal) qq = quintal de 100 libras o 45.359 kg

Fecha	9 de marzo			10 de marzo			11 de marzo			12 de marzo			13 de marzo		
	Último	Valor	Cierre	Último	Valor	Cierre	Último	Valor	Cierre	Último	Valor	Cierre	Último	Valor	Cierre
may.-26	296.90	↑	293.30	295.80	↓	296.90	287.40	↓	295.80	291.90	↑	287.40	285.15	↓	291.90
jul.-26	290.90	↑	288.45	290.10	↓	290.90	282.20	↓	290.10	286.45	↑	282.20	279.40	↓	286.45
sep.-26	284.75	↑	282.95	284.30	↓	284.75	276.70	↓	284.30	280.40	↑	276.70	273.35	↓	280.40
dic.-26	278.90	↑	277.65	278.70	↓	278.90	271.20	↓	278.70	274.55	↑	271.20	267.30	↓	274.55
mar.-27	275.90	↑	274.95	275.70	↓	275.90	268.45	↓	275.70	271.45	↑	268.45	264.10	↓	271.45
may.-27	274.35	↑	273.55	274.10	↓	274.35	267.00	↓	274.10	269.85	↑	267.00	262.55	↓	269.85
jul.-27	272.60	↑	271.75	272.35	↓	272.60	265.40	↓	272.35	268.10	↑	265.40	261.05	↓	268.10
sep.-27	270.15	↑	269.35	270.00	↓	270.15	263.20	↓	270.00	265.70	↑	263.20	258.95	↓	265.70

Fuente: Planeamiento MAGA (2026), con datos de CME Group, del 9 al 13 de marzo de 2026.

Cierre = Se refiere al precio final del día anterior en la bolsa de valores.

Último = Se refiere al precio final del día en la bolsa de valores.

Valor = Se refiere al alza o baja del último precio registrado respecto al precio de cierre del día anterior.

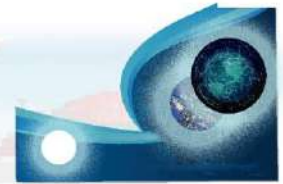

Precio internacional del azúcar

Los futuros de azúcar para mayo de 2026 promediaron 14.39 ¢/lb esta semana, con un ascenso de ↑3.67 % frente a la anterior (13.88 ¢/lb). Este avance supera levemente el promedio de febrero (14.22 ¢/lb) en ↑1.20 %, aunque aún se mantiene en ↓15.25 % por debajo del promedio general total de 2025 (16.98 ¢/lb). La Tabla 6 muestra una volatilidad intradía con dos días de alzas sostenidas y dos de bajas (flechas verdes y rojas), reflejando la falta de consenso en el corto plazo. Sin embargo, los precios en la columna "Último" exhiben un ascenso constante en cada contrato, alcanzando en marzo de 2028 un promedio de 16.31 ¢/lb, lo que representa una prima de 1.92 ¢/lb (↑13.34 %) frente al nivel actual.

Dado que la cotización de los precios del azúcar, en este informe, se expresa en centavos de dólar por libra, una diferencia de "prima" porcentual de esta magnitud (13.34 %) resulta relevante. Este comportamiento indica que los gastos de mantenimiento —como el almacenaje, transporte y costo financiero— se están reflejando de manera gradual en los contratos más lejanos, impulsando los precios en cada escalón de la curva de precios.

Tabla 6

*Precios a futuro de azúcar contrato No. 11, con base en la Bolsa de Futuros de Nueva York (NYBOT).
(Centavos de dólar por libra)*

Fecha	9 de marzo			10 de marzo			11 de marzo			12 de marzo			13 de marzo		
	Último	Valor	Cierre	Último	Valor	Cierre	Último	Valor	Cierre	Último	Valor	Cierre	Último	Valor	Cierre
may.-26	14.59	↑	14.10	14.38	↓	14.59	14.25	↓	14.38	14.38	↑	14.25	14.37	↓	14.38
jul.-26	14.68	↑	14.19	14.51	↓	14.68	14.41	↓	14.51	14.55	↑	14.41	14.57	↑	14.55
oct.-26	15.02	↑	14.54	14.89	↓	15.02	14.81	↓	14.89	14.92	↑	14.81	14.93	↑	14.92
mar.-27	15.68	↑	15.20	15.57	↓	15.68	15.51	↓	15.57	15.61	↑	15.51	15.60	↓	15.61
may.-27	15.48	↑	15.02	15.39	↓	15.48	15.32	↓	15.39	15.40	↑	15.32	15.38	↓	15.40
jul.-27	15.48	↑	15.04	15.41	↓	15.48	15.35	↓	15.41	15.42	↑	15.35	15.39	↓	15.42
oct.-27	15.77	↑	15.34	15.70	↓	15.77	15.64	↓	15.70	15.71	↑	15.64	15.68	↓	15.71
mar.-28	16.37	↑	15.96	16.32	↓	16.37	16.26	↓	16.32	16.33	↑	16.26	16.29	↓	16.33

Fuente: Planeamiento MAGA (2026), con datos de CME Group, del 9 al 13 de marzo de 2026.

Cierre = Se refiere al precio final del día anterior en la bolsa de valores.

Último = Se refiere al precio final del día en la bolsa de valores.

Valor = Se refiere al alza o baja del último precio registrado respecto al precio de cierre del día anterior.



Precio internacional del cacao

Los futuros de cacao para mayo de 2026 promediaron US\$ 3,355.40/t esta semana, con un ascenso de ↑9.08 % frente a la anterior (US\$ 3,076.20/t). Este repunte, sin embargo, no logra superar el promedio de febrero (US\$ 3,564.53/t), con una caída de ↓5.87 %, y se mantiene, igualmente, en ↓42.91 % por debajo del promedio del cuarto trimestre de 2025 (US\$ 5,877.51/t), confirmando una tendencia bajista estructural. No obstante, la Tabla 7 revela una dinámica alcista en los contratos a futuro, con un promedio a diciembre de 2027 de US\$ 3,701.00/t, lo que representa una prima de US\$ 345.60/t (↑10.3 %) frente al promedio actual equivalente a US\$ 3,355.40/t. El comportamiento intradía mostró tres sesiones al alza, una a la baja y una mixta, reflejando un optimismo moderado que contrasta con la debilidad bajista interanual.

Esta configuración sugiere que los operadores anticipan una recuperación hacia 2027, mientras los industriales, pese a la expectativa de precios más altos (contango), mantienen cautela y limitan sus compras a necesidades inmediatas, evitando acumular inventarios en un entorno donde la incertidumbre sobre la demanda final aún persiste.

Tabla 7

Precios a futuro de cacao, con base en la Bolsa de Futuros de Nueva York (NYBOT). (Dólares por tonelada métrica)

Fecha	9 de marzo			10 de marzo			11 de marzo			12 de marzo			13 de marzo		
	Último	Valor	Cierre	Último	Valor	Cierre	Último	Valor	Cierre	Último	Valor	Cierre	Último	Valor	Cierre
may.-26	3,289.00	↑	3,230.00	3,447.00	↑	3,289.00	3,429.00	↓	3,447.00	3,315.00	↓	3,429.00	3,297.00	↓	3,315.00
jul.-26	3,348.00	↑	3,287.00	3,512.00	↑	3,348.00	3,498.00	↓	3,512.00	3,385.00	↑	3,348.00	3,365.00	↓	3,385.00
sep.-26	3,405.00	↑	3,340.00	3,576.00	↑	3,405.00	3,563.00	↓	3,576.00	3,452.00	↑	3,405.00	3,431.00	↓	3,452.00
dic.-26	3,471.00	↑	3,410.00	3,640.00	↑	3,471.00	3,628.00	↓	3,640.00	3,528.00	↑	3,471.00	3,505.00	↓	3,528.00
mar.-27	3,519.00	↑	3,461.00	3,684.00	↑	3,519.00	3,681.00	↓	3,684.00	3,580.00	↑	3,519.00	3,552.00	↓	3,580.00
may.-27	3,563.00	↑	3,506.00	3,723.00	↑	3,563.00	3,725.00	↑	3,723.00	3,623.00	↑	3,563.00	3,591.00	↓	3,623.00
jul.-27	3,587.00	↑	3,531.00	3,744.00	↑	3,587.00	3,753.00	↑	3,744.00	3,652.00	↑	3,587.00	3,619.00	↓	3,652.00
sep.-27	3,604.00	↑	3,545.00	3,758.00	↑	3,604.00	3,765.00	↑	3,758.00	3,666.00	↑	3,604.00	3,638.00	↓	3,666.00
dic.-27	3,624.00	↑	3,561.00	3,774.00	↑	3,624.00	3,778.00	↑	3,774.00	3,679.00	↑	3,624.00	3,650.00	↓	3,679.00

Fuente: Planeamiento MAGA (2026), con datos de CME Group, del 9 al 13 de marzo de 2026.

Cierre = Se refiere al precio final del día anterior en la bolsa de valores.

Último = Se refiere al precio final del día en la bolsa de valores.

Valor = Se refiere al alza o baja del último precio registrado respecto al precio de cierre del día anterior.



Ministerio de
**Agricultura,
Ganadería y
Alimentación**

INFORME SEMANAL DE PRECIOS INTERNACIONALES

**Del 9 al 13
de marzo
de 2026**



**AÑO
2026**

 PBX: 1557
Ext. 7502

 maga.gob.gt
  
precios.maga.gob.gt

 Planeamiento
3a. Av. 8-32, zona 9,
Ciudad de Guatemala.

 Para consultas:
infoprecios@maga.gob.gt