

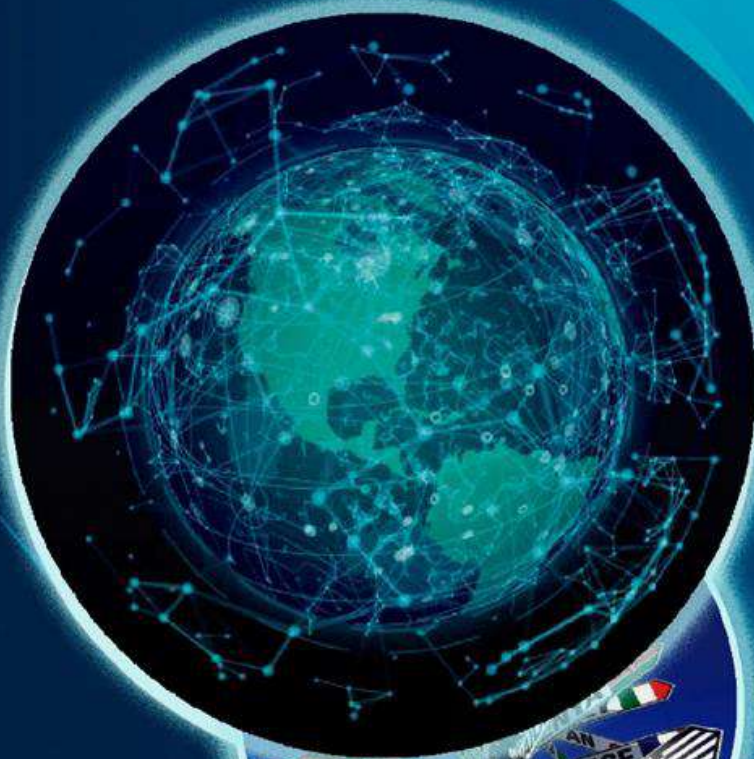

Ministerio de  
**Agricultura,  
Ganadería y  
Alimentación**

# **INFORME SEMANAL DE PRECIOS INTERNACIONALES**

**Del 16 al 20  
de marzo  
de 2026**



**AÑO  
2026**



PBX: 1557  
Ext. 7502



[maga.gov.gt](http://maga.gov.gt)  
[precios.maga.gov.gt](http://precios.maga.gov.gt)



Planeamiento  
3a. Av. 8-32, zona 9,  
Ciudad de Guatemala.



Para consultas:  
[infoprecios@maga.gov.gt](mailto:infoprecios@maga.gov.gt)

## ÍNDICE

<b>Contenido</b>	<b>Página</b>
<b>Introducción</b> .....	1
<b>Glosario</b> .....	2
Precio internacional del maíz .....	4
Precio internacional del trigo .....	5
Precio internacional de la soya .....	6
Precio internacional del arroz .....	7
Precio internacional del café.....	8
Precio internacional del azúcar.....	9
Precio internacional del cacao.....	10

<b>Tablas</b>	<b>Página</b>
<b>Tabla 1</b> <i>Precios a futuro de maíz, con base en la Bolsa de Futuros de Chicago (CBOT). (Dólares por tonelada métrica)</i> .....	4
<b>Tabla 2</b> <i>Precios a futuro de trigo, con base en la Bolsa de Futuros de Chicago (CBOT). (Dólares por tonelada métrica)</i> .....	5
<b>Tabla 3</b> <i>Precios a futuro de soya, con base en la Bolsa de Futuros de Chicago (CBOT). (Dólares por tonelada métrica)</i> .....	6
<b>Tabla 4</b> <i>Precios a futuro de arroz, con base en la Bolsa de Futuros de Chicago (CBOT). (Dólares por tonelada métrica)</i> .....	7
<b>Tabla 5</b> <i>Precios a futuro de café, con base en la Bolsa de Futuros de Nueva York (NYBOT). (Dólares por quintal) qq = quintal de 100 libras o 45.359 kg</i> .....	8
<b>Tabla 6</b> <i>Precios a futuro de azúcar contrato No. 11, con base en la Bolsa de Futuros de Nueva York (NYBOT). (Centavos de dólar por libra)</i> .....	9
<b>Tabla 7</b> <i>Precio internacional del cacao, con base en la Bolsa de Futuros de Nueva York (NYBOT). (Dólares por tonelada métrica )</i> .....	10



## Introducción

Al Ministerio de Agricultura, Ganadería y Alimentación -MAGA- en cumplimiento del Artículo 29 de la Ley del Organismo Ejecutivo, Decreto No. 114-97, *“le corresponde atender los asuntos concernientes al régimen jurídico que rigen la producción agrícola, pecuaria e hidrobiológica, esta última en lo que le atañe, así como aquellas que tienen por objeto mejorar las condiciones alimenticias de la población, la sanidad agropecuaria y el desarrollo productivo nacional”*.

Planeamiento, en cumplimiento de su función según lo estipulado en el Acuerdo Gubernativo No. 338-2010 (artículo 30, numeral 9), *“brinda apoyo en información estratégica de mercados y en la comercialización de los productos, por lo que lleva a cabo la recopilación diaria de precios internacionales a futuro de productos agrícolas de importancia para Guatemala”* como: maíz, arroz, soya y trigo en la Bolsa de Valores de Chicago; café, azúcar y cacao en la Bolsa de Valores de Nueva York; productos que son conocidos como *commodities* y que se utilizan como insumos en la producción de otros bienes.

La información se recopila en la plataforma CME<sup>1</sup> Group, en la sección de productos agrícolas. Se procesa y presenta en los formatos del presente informe. Además, se busca información sobre los factores que explican el comportamiento de los precios en el mercado internacional; se realiza una síntesis y se incorpora a la sección correspondiente para brindar contexto referencial a las tablas; para ello, se toma como referencia los reportes de analistas, corredores de futuros o agencias reguladoras, para llevar a cabo el análisis de la dinámica comercial que se establece dentro de los mercados y así comprender el impacto de los diversos factores que puedan influir en el alza o baja de los precios.

El presente informe, tiene el propósito de servir como un instrumento de consulta para el productor, agencias de exportación y en general a organizaciones del Estado, encargadas de revisar cifras estadísticas en materia de precios en el marco del Comercio Internacional.

1 CME: Chicago Mercantile Exchange ≈ Bolsa de Mercancías de Chicago o Mercado de Futuros de Chicago.



## Glosario

1. **Acre:** Unidad de superficie usada en Estados Unidos y otros países, equivalente a 4,047 m<sup>2</sup>.
2. **Commodities:** Productos básicos de origen natural (como granos, metales o energía) que se comercializan a gran escala.
3. **CONAB:** Compañía Nacional de Abastecimiento de Brasil, responsable de regular y supervisar el suministro agrícola del país.
4. **Cwt:** Unidad de peso equivalente a 100 libras (45.36 kg) en Estados Unidos y 112 libras (50.80 kg) en el Reino Unido.
5. **Desviación Estándar:** Medida que indica qué tan dispersos están los datos con respecto a su promedio. A mayor dispersión, mayor desviación estándar.
6. **Edulcorante:** Sustancia que aporta sabor dulce a alimentos y bebidas. Puede ser natural o artificial.
7. **Fenómeno El Niño y La Niña:** Cambios en las corrientes oceánicas que modifican la temperatura del agua, causando alteraciones climáticas como sequías o lluvias.
8. **Flechas verdes y rojas:** Indican la variación diaria de los precios futuros. Una flecha verde significa que el precio de ese día es superior al del día anterior. Una flecha roja indica que el precio es inferior. La tendencia general de precios a lo largo de la semana se observa al leer la secuencia de flechas de forma vertical en cada columna.
9. **M:** Abreviatura de millones.
10. **Nomenclatura numérica:** En este informe se utiliza el sistema de notación anglosajón, donde el punto (.) separa los decimales (ej., 169.80) y la coma (,) separa los miles (ej., 1,000). Esto difiere del sistema decimal latino usado en muchos países de Latinoamérica.
11. **NYBOT:** New York Board of Trade (≈Bolsa de Futuros de Nueva York). Para efectos de este informe, los precios históricos y de referencia se obtuvieron de la plataforma “Chicago Mercantile Exchange” (CME Group). El CME-Group es el principal mercado de derivados a nivel internacional y es el lugar en el que todos los inversionistas gestionan los riesgos. Por tradición, cultura y marca, se sigue utilizando NYBOT a nivel internacional y, por ende, en estos informes también.



12. **Prima:** Es el monto adicional, expresado en dinero o porcentaje, que se incorpora directamente al precio cotizado de un contrato futuro con una fecha de vencimiento más lejana, en comparación con un contrato de vencimiento más cercano del mismo activo. Este sobreprecio es parte integral del valor del contrato y no constituye un pago o depósito separado. Su función es cubrir los costos tangibles de llevar el producto físico hasta esa fecha futura –como almacenamiento, seguro, transporte y financiamiento– sino que también incorpora una "prima de riesgo". Esta última compensa la incertidumbre que los operadores asumen sobre eventos futuros que podrían afectar el precio, como condiciones climáticas adversas, cambios en la oferta y demanda, o volatilidad geopolítica.
13. **Quintal (qq):** 100 lb = 45.359 kg. En algunos países de la región se utiliza como unidad de medida (ej., Guatemala).
14. **Tonelada métrica (t):** Unidad de peso equivalente a 1,000 kg, se abreviará como "t" en el presente documento.
15. **Tonelada corta (t corta):** Unidad de peso que equivale a 907.185 kg.
16. **Volatilidad:** Grado de variación en los precios de un activo. Mayor volatilidad implica cambios más bruscos.
17. **WASDE:** Informe del Departamento de Agricultura de EE.UU. sobre oferta y demanda mundial de productos agrícolas.



### Precio internacional del maíz

Los futuros de maíz para mayo de 2026 promediaron US\$ 181.58/t esta semana, con un incremento de ↑3.96 % frente a la semana anterior (US\$ 174.67/t) y una mejora intermensual de ↑7.41 % respecto a febrero de 2026 (US\$ 169.06/t). Este repunte semanal supera igualmente al promedio interanual de marzo de 2025 (US\$ 178.69/t), en ↑1.62 % por arriba. En síntesis, la actual semana ha tenido un comportamiento alcista, movimiento que se reafirma en la Tabla 1, donde los valores en columnas “Último” muestran precios al alza hasta julio de 2027, alcanzando su punto máximo en ese período (US\$ 200.15/t), para luego corregir a la baja en los contratos posteriores. Bajo este esquema alcista, los operadores anticipan una menor oferta exportable, lo que sostiene la tendencia alcista en la curva de futuros hasta mediados (julio) de 2027.

**Tabla 1**

*Precios a futuro de maíz, con base en la  
Bolsa de Futuros de Chicago (CBOT ).  
(Dólares por tonelada métrica)*

Fecha	16 de marzo			17 de marzo			18 de marzo			19 de marzo			20 de marzo		
	Último	Valor	Cierre	Último	Valor	Cierre	Último	Valor	Cierre	Último	Valor	Cierre	Último	Valor	Cierre
may.-26	178.73	↑	178.10	178.73	=	178.73	182.35	↑	178.73	184.87	↑	182.35	183.22	↓	184.87
jul.-26	183.30	↓	183.93	183.22	↓	183.30	186.76	↑	183.22	188.97	↑	186.76	187.39	↓	188.97
sep.-26	183.93	↓	188.26	184.32	↑	183.93	187.79	↑	184.32	189.75	↑	187.79	188.18	↓	189.75
dic.-26	188.97	↑	188.65	189.60	↑	188.97	192.75	↑	189.60	194.64	↑	192.75	193.14	↓	194.64
mar.-27	192.98	↓	193.45	193.77	↑	192.98	196.60	↑	193.77	198.41	↑	196.60	196.92	↓	198.41
may.-27	195.34	↓	196.84	196.21	↑	195.34	198.97	↑	196.21	200.54	↑	198.97	199.20	↓	200.54
jul.-27	196.53	↓	198.81	197.31	↑	196.53	199.99	↑	197.31	201.56	↑	199.99	200.15	↓	201.56
sep.-27	187.86	↓	199.67	188.26	↑	187.86	190.15	↑	188.26	191.72	↑	190.15	191.33	↓	191.72
dic.-27	189.12	↓	190.70	189.20	↑	189.12	191.01	↑	189.20	192.75	↑	191.01	192.67	↓	192.75

**Fuente:** Planeamiento MAGA (2026), con datos de CME Group, del 16 al 20 de marzo de 2026.

Cierre = Se refiere al precio final del día anterior en la bolsa de valores.

Último = Se refiere al precio final del día en la bolsa de valores.

Valor = Se refiere al alza o baja del último precio registrado respecto al precio de cierre del día anterior.



## Precio internacional del trigo

Los futuros de trigo para mayo de 2026 promediaron US\$ 220.04/t esta semana, con un ascenso de  $\uparrow 0.42\%$  frente a la semana anterior (US\$ 219.11/t). Intermensualmente, el precio sube  $\uparrow 9.59\%$  respecto a febrero (US\$ 200.79/t) y en  $\uparrow 10.27\%$ , interanualmente, frente a marzo de 2025 (US\$ 199.55/t), reafirmando retrospectivamente una tendencia alcista de mediano plazo. La curva de futuros, derivada de la Tabla 2, muestra un comportamiento de precios tipo contango (precios al alza) hasta mayo-2027, contrato que marcó su punto máximo semanal el jueves 19 de marzo con US\$ 245.82/t, configurando un punto de inflexión a partir del cual los precios presionan a la baja en los contratos posteriores (julio y septiembre de 2027).

Por el lado de la volatilidad (flechas verdes y rojas), el contrato a mayo de 2026 mostró tres sesiones a la baja y dos al alza, con mayor repunte el miércoles 18 de marzo ( $\uparrow$ US\$ 5.37/t). Bajo este esquema, los operadores anticipan una menor oferta exportable a mediano plazo, lo que sostiene la tendencia alcista hasta mayo de 2027, con posterior ajuste a la baja hacia finales de ese mismo año (2027).

**Tabla 2**

*Precios a futuro de trigo, con base en la Bolsa de Futuros de Chicago (CBOT).  
(Dólares por tonelada métrica)*

Fecha	16 de marzo			17 de marzo			18 de marzo			19 de marzo			20 de marzo		
	Último	Valor	Cierre	Último	Valor	Cierre	Último	Valor	Cierre	Último	Valor	Cierre	Último	Valor	Cierre
may.-26	219.43	↓	227.22	216.64	↓	219.43	222.01	↑	216.64	223.40	↑	222.01	218.70	↓	223.40
jul.-26	223.25	↓	225.46	220.68	↓	223.25	226.12	↑	220.68	227.59	↑	226.12	223.11	↓	227.59
sep.-26	228.03	↓	229.43	225.31	↓	228.03	230.60	↑	225.31	232.44	↑	230.60	228.03	↓	232.44
dic.-26	234.50	↑	234.13	231.56	↓	234.50	236.70	↑	231.56	238.83	↑	236.70	234.28	↓	238.83
mar.-27	239.42	↓	240.16	236.70	↓	239.42	241.63	↑	236.70	243.76	↑	241.63	239.27	↓	243.76
may.-27	241.41	↓	245.08	238.83	↓	241.41	243.76	↑	238.83	245.82	↑	243.76	241.19	↓	245.82
jul.-27	237.44	↓	246.77	235.53	↓	237.44	240.67	↑	235.53	241.99	↑	240.67	237.07	↓	241.99
sep.-27	238.83	↓	241.99	236.85	↓	238.83	241.85	↑	236.85	243.46	↑	241.85	238.54	↓	243.46

**Fuente:** Planeamiento MAGA (2026), con datos de CME Group, del 16 al 20 de marzo de 2026.

Cierre = Se refiere al precio final del día anterior en la bolsa de valores.

Último = Se refiere al precio final del día en la bolsa de valores.

Valor = Se refiere al alza o baja del último precio registrado respecto al precio de cierre del día anterior.



### Precio internacional de la soya

Los futuros de soya para mayo de 2026 promediaron US\$ 426.48/t esta semana, con una caída de ↓3.15 % frente a la semana anterior (US\$ 440.34/t). A pesar de este retroceso, el precio mantiene una ganancia intermensual de ↑3.32 % respecto a febrero (US\$ 412.79/t) y un avance interanual de ↑15.48 % frente a marzo de 2025 (US\$ 369.31/t), reflejando una corrección técnica dentro de una tendencia alcista de fondo.

La curva de futuros muestra una estructura de contango (precios al alza) hasta agosto-2026, con el contrato julio-2026 promediando US\$ 431.71/t y agosto de 2026 en US\$ 428.47/t. A partir de septiembre de 2026, los precios inician un descenso sostenido (backwardation), con mínimos en noviembre-2026 (US\$ 417.44/t), reflejando expectativas de mayor oferta hacia el mediano plazo. Por el lado de la volatilidad (flechas verdes y rojas), el contrato a mayo de 2026 mostró tres sesiones al alza y dos a la baja, con mayor repunte el jueves 19 de marzo de 2026 (↑US\$ 2.50/t). Bajo este esquema, los operadores anticipan que la firmeza actual en los precios cederá hacia la segunda mitad del año, ajustando a la baja los contratos más lejanos.

**Tabla 3**

*Precios a futuro de soya, con base en la Bolsa de Futuros de Chicago (CBOT). (Dólares por tonelada métrica)*

Fecha	16 de marzo			17 de marzo			18 de marzo			19 de marzo			20 de marzo		
	Último	Valor	Cierre	Último	Valor	Cierre	Último	Valor	Cierre	Último	Valor	Cierre	Último	Valor	Cierre
may.-26	424.46	↓	444.97	425.12	↑	424.46	426.81	↑	425.12	429.31	↑	426.81	426.67	↓	429.31
jul.-26	428.95	↓	450.18	430.34	↑	428.95	432.25	↑	430.34	434.75	↑	432.25	432.25	↓	434.75
ago.-26	423.36	↓	454.67	427.11	↑	423.36	429.75	↑	427.11	432.25	↑	429.75	429.90	↓	432.25
sep.-26	412.12	↓	447.61	415.72	↑	412.12	419.32	↑	415.72	421.67	↑	419.32	419.83	↓	421.67
nov.-26	411.75	↓	429.75	415.64	↑	411.75	419.39	↑	415.64	421.16	↑	419.39	419.25	↓	421.16
ene.-27	415.79	↓	426.74	419.69	↑	415.79	423.36	↑	419.69	424.98	↑	423.36	423.07	↓	424.98
mar.-27	415.35	↓	429.97	419.10	↑	415.35	422.55	↑	419.10	423.51	↑	422.55	421.52	↓	423.51
may.-27	416.53	↓	427.84	420.35	↑	416.53	423.51	↑	420.35	424.39	↑	423.51	422.19	↓	424.39
jul.-27	418.88	↓	428.43	422.41	↑	418.88	425.64	↑	422.41	426.37	↑	425.64	424.02	↓	426.37

**Fuente:** Planeamiento MAGA (2026), con datos de CME Group, del 16 al 20 de marzo de 2026.

Cierre = Se refiere al precio final del día anterior en la bolsa de valores.

Último = Se refiere al precio final del día en la bolsa de valores.

Valor = Se refiere al alza o baja del último precio registrado respecto al precio de cierre del día anterior.



### Precio internacional del arroz

Los futuros de arroz para mayo de 2026 promediaron US\$ 249.10/t esta semana, con un ascenso de  $\uparrow$ 2.84 % frente a la anterior (US\$ 242.22/t) y una mejora intermensual de  $\uparrow$ 5.76 % respecto a febrero (US\$ 235.54/t). Pese a estos avances de corto plazo, el precio actual aún se encuentra  $\downarrow$ 8.26 % por debajo del promedio general anual de 2025 (US\$ 271.53/t). Sin embargo, los contratos futuros (columna “Último”) muestran un crecimiento sostenido que tiende a cerrar esa brecha, alcanzando el nivel de US\$ 271.53/t en el contrato enero-2027 y superándolo en los posteriores. Esta convergencia sugiere que el comportamiento del arroz se inscribe en un patrón de ciclo-tendencia, donde los precios futuros apuntan a recuperar los niveles del año 2025.

Esta dinámica de ciclo-tendencia refleja la naturaleza del mercado por buscar su equilibrio en el mediano plazo, tal como se observa en la evolución al alza de los precios vistos en la columna “Último”.

**Tabla 4**

*Precios a futuro de arroz, con base en la Bolsa de Futuros de Chicago (CBOT).  
(Dólares por tonelada métrica)*

Fecha	16 de marzo			17 de marzo			18 de marzo			19 de marzo			20 de marzo		
	Último	Valor	Cierre	Último	Valor	Cierre	Último	Valor	Cierre	Último	Valor	Cierre	Último	Valor	Cierre
may.-26	250.89	$\uparrow$	243.28	250.00	$\downarrow$	250.89	250.22	$\uparrow$	250.00	249.78	$\downarrow$	250.22	244.60	$\downarrow$	249.78
jul.-26	258.05	$\uparrow$	250.78	257.28	$\downarrow$	258.05	257.50	$\uparrow$	257.28	257.39	$\downarrow$	257.50	252.32	$\downarrow$	257.39
sep.-26	264.00	$\uparrow$	258.05	263.67	$\downarrow$	264.00	263.56	$\downarrow$	263.67	263.89	$\uparrow$	263.56	259.04	$\downarrow$	263.89
nov.-26	268.63	$\uparrow$	264.33	268.30	$\downarrow$	268.63	268.52	$\uparrow$	268.30	269.63	$\uparrow$	268.52	265.22	$\downarrow$	269.63
ene.-27	275.47	$\uparrow$	268.96	275.14	$\downarrow$	275.47	275.36	$\uparrow$	275.14	276.46	$\uparrow$	275.36	271.72	$\downarrow$	276.46
mar.-27	276.68	$\uparrow$	275.80	276.46	$\downarrow$	276.68	276.57	$\uparrow$	276.46	277.67	$\uparrow$	276.57	277.67	=	277.67
may.-27	277.67	$\uparrow$	276.79	277.45	$\downarrow$	277.67	277.56	$\uparrow$	277.45	278.66	$\uparrow$	277.56	278.66	=	278.66

**Fuente:** Planeamiento MAGA (2026), con datos de CME Group, del 16 al 20 de marzo de 2026.

Cierre = Se refiere al precio final del día anterior en la bolsa de valores.

Último = Se refiere al precio final del día en la bolsa de valores.

Valor = Se refiere al alza o baja del último precio registrado respecto al precio de cierre del día anterior.



### Precio internacional del café

Los futuros de café para mayo de 2026 promediaron US\$ 298.23/qq esta semana, con un ascenso de ↑2.33 % respecto a la anterior (US\$ 291.43/qq). Este repunte es superior, intermensualmente, al promedio de febrero (US\$ 295.12/qq) en ↑1.05 %; no obstante, interanualmente el actual promedio es inferior en ↓23.24 % frente a marzo de 2025 (US\$ 388.49/qq), consolidando retrospectivamente una tendencia bajista que sitúa el precio actual ↓18.01 % por debajo del promedio general total de 2025 (US\$ 363.73/qq). La Tabla 5 (columna “Último”) proyecta este sentimiento bajista a lo largo de toda la curva, con un promedio a septiembre de 2027 de US\$ 264.32/qq, lo que implica una disminución de ↓11.37 % (US\$ 33.91/qq) frente al promedio actual (US\$ 298.23/qq).

En línea con esta perspectiva, los agentes del mercado mantienen una postura mayoritariamente vendedora, anticipando que la presión a la baja se prolongará en el futuro cercano. Esta percepción se sustenta en los ciclos de alta producción (on-year) y en expectativas de condiciones climáticas favorables, que apuntan a una oferta global más abundante.

#### Tabla 5

*Precios a futuro de café, con base en la  
Bolsa de Futuros de Nueva York (NYBOT).  
(Dólares por quintal) qq = quintal de 100 libras o 45.359 kg*

Fecha	16 de marzo			17 de marzo			18 de marzo			19 de marzo			20 de marzo		
	Último	Valor	Cierre	Último	Valor	Cierre	Último	Valor	Cierre	Último	Valor	Cierre	Último	Valor	Cierre
may.-26	292.85	↑	285.15	294.75	↑	292.85	292.90	↓	294.75	300.90	↑	292.90	309.75	↑	300.90
jul.-26	286.25	↑	279.40	288.45	↑	286.25	287.10	↓	288.45	294.20	↑	287.10	302.35	↑	294.20
sep.-26	278.10	↑	273.35	279.20	↑	278.10	278.15	↓	279.20	284.65	↑	278.15	290.40	↑	284.65
dic.-26	271.30	↑	267.30	271.85	↑	271.30	270.80	↓	271.85	276.70	↑	270.80	280.40	↑	276.70
mar.-27	267.85	↑	264.10	268.30	↑	267.85	267.30	↓	268.30	273.00	↑	267.30	276.00	↑	273.00
may.-27	266.25	↑	262.55	266.60	↑	266.25	265.50	↓	266.60	270.90	↑	265.50	273.25	↑	270.90
jul.-27	264.85	↑	261.05	264.95	↑	264.85	263.80	↓	264.95	269.00	↑	263.80	271.05	↑	269.00
sep.-27	262.90	↑	258.95	262.55	↓	262.90	261.40	↓	262.55	266.60	↑	261.40	268.15	↑	266.60

**Fuente:** Planeamiento MAGA (2026), con datos de CME Group, del 16 al 20 de marzo de 2026.

Cierre = Se refiere al precio final del día anterior en la bolsa de valores.

Último = Se refiere al precio final del día en la bolsa de valores.

Valor = Se refiere al alza o baja del último precio registrado respecto al precio de cierre del día anterior.



### Precio internacional del azúcar

Los futuros de azúcar para mayo de 2026 promediaron 14.90 ¢/lb esta semana, con un ascenso de ↑3.54 % frente a la anterior (14.39 ¢/lb). Este avance supera el promedio intermensual de febrero (14.22 ¢/lb) en ↑4.78 %, aunque aún se mantiene en ↓12.25 % por debajo del promedio general total de 2025 (16.98 ¢/lb). El ascenso intersemanal e intermensual dados, se proyectan en la Tabla 6 en donde en columnas “Último” los precios corren al alza (tipo contango) contrato tras contrato hasta marzo de 2028. En tanto que a nivel de volatilidad la Tabla 6 muestra fluctuaciones (flechas rojas y verdes) con cuatro días al alza sostenidas y uno de bajas, reflejando un 80.0 % de volatilidad con precios en ascenso con respecto al día anterior versus el 20.0 % de fluctuaciones a la baja.

Sin embargo, los precios en la columna “Último” exhiben un ascenso constante en cada contrato, alcanzando en marzo de 2028 un promedio de 16.60 ¢/lb, lo que representa una prima de 1.70 ¢/lb (↑11.41 %) frente al nivel actual. Ante esta configuración alcista, los operadores mantienen una postura compradora, anticipando que los precios podrían continuar su trayectoria ascendente en el mediano plazo sustentado en los contratos.

#### Tabla 6

*Precios a futuro de azúcar contrato No. 11, con base en la Bolsa de Futuros de Nueva York (NYBOT). (Centavos de dólar por libra)*

Fecha	16 de marzo			17 de marzo			18 de marzo			19 de marzo			20 de marzo		
	Último	Valor	Cierre	Último	Valor	Cierre	Último	Valor	Cierre	Último	Valor	Cierre	Último	Valor	Cierre
may.-26	14.19	↓	14.37	14.45	↑	14.19	14.80	↑	14.45	15.37	↑	14.80	15.70	↑	15.37
jul.-26	14.38	↓	14.57	14.62	↑	14.38	14.94	↑	14.62	15.46	↑	14.94	15.83	↑	15.46
oct.-26	14.78	↓	14.93	15.01	↑	14.78	15.29	↑	15.01	15.75	↑	15.29	16.15	↑	15.75
mar.-27	15.47	↓	15.60	15.70	↑	15.47	15.95	↑	15.70	16.38	↑	15.95	16.76	↑	16.38
may.-27	15.28	↓	15.38	15.51	↑	15.28	15.72	↑	15.51	16.04	↑	15.72	16.42	↑	16.04
jul.-27	15.31	↓	15.39	15.55	↑	15.31	15.73	↑	15.55	15.99	↑	15.73	16.32	↑	15.99
oct.-27	15.61	↓	15.68	15.85	↑	15.61	16.01	↑	15.85	16.20	↑	16.01	16.51	↑	16.20
mar.-28	16.22	↓	16.29	16.46	↑	16.22	16.59	↑	16.46	16.74	↑	16.59	17.01	↑	16.74

**Fuente:** Planeamiento MAGA (2026), con datos de CME Group, del 16 al 20 de marzo de 2026.

Cierre = Se refiere al precio final del día anterior en la bolsa de valores.

Último = Se refiere al precio final del día en la bolsa de valores.

Valor = Se refiere al alza o baja del último precio registrado respecto al precio de cierre del día anterior.



### Precio internacional del cacao

Los futuros de cacao para mayo de 2026 promediaron US\$ 3,322.60/t esta semana, con un descenso de ↓0.98 % frente a la anterior (US\$ 3,355.40/t). Este descenso se alinea con la tendencia bajista frente al promedio de febrero (US\$ 3,564.53/t) con una caída de ↓6.79 %, y se mantiene en ↓43.47 % por debajo del promedio del cuarto trimestre de 2025 (US\$ 5,877.51/t), confirmando retrospectivamente una tendencia bajista estructural. No obstante, la Tabla 7 muestra contango (precios al alza) hacia los contratos posteriores, con un promedio a diciembre de 2027 de US\$ 3,657.00/t, una prima de ↑10.06 % frente al nivel actual.

En este contexto, los operadores compran contratos lejanos apostando a una recuperación de precios hacia 2027, impulsada por una posible recomposición de la demanda. En contraste, los industriales mantienen cautela: ante la volatilidad intradía del contrato más inmediato (mayo-2026), que registró tres sesiones a la baja y dos al alza, limitan sus compras a necesidades inmediatas y evitan compromisos de largo plazo.

**Tabla 7**

*Precios a futuro de cacao, con base en la  
Bolsa de Futuros de Nueva York (NYBOT).  
(Dólares por tonelada métrica)*

Fecha	16 de marzo			17 de marzo			18 de marzo			19 de marzo			20 de marzo		
	Último	Valor	Cierre	Último	Valor	Cierre	Último	Valor	Cierre	Último	Valor	Cierre	Último	Valor	Cierre
may.-26	3,418.00	↑	3,297.00	3,349.00	↓	3,418.00	3,260.00	↓	3,349.00	3,331.00	↑	3,260.00	3,255.00	↓	3,331.00
jul.-26	3,485.00	↑	3,365.00	3,421.00	↓	3,485.00	3,334.00	↓	3,421.00	3,395.00	↓	3,485.00	3,324.00	↓	3,395.00
sep.-26	3,543.00	↑	3,431.00	3,488.00	↓	3,543.00	3,404.00	↓	3,488.00	3,454.00	↓	3,543.00	3,389.00	↓	3,454.00
dic.-26	3,606.00	↑	3,505.00	3,556.00	↓	3,606.00	3,480.00	↓	3,556.00	3,525.00	↓	3,606.00	3,473.00	↓	3,525.00
mar.-27	3,653.00	↑	3,552.00	3,597.00	↓	3,653.00	3,528.00	↓	3,597.00	3,571.00	↓	3,653.00	3,529.00	↓	3,571.00
may.-27	3,689.00	↑	3,591.00	3,625.00	↓	3,689.00	3,558.00	↓	3,625.00	3,599.00	↓	3,689.00	3,558.00	↓	3,599.00
jul.-27	3,711.00	↑	3,619.00	3,642.00	↓	3,711.00	3,578.00	↓	3,642.00	3,618.00	↓	3,711.00	3,578.00	↓	3,618.00
sep.-27	3,728.00	↑	3,638.00	3,655.00	↓	3,728.00	3,593.00	↓	3,655.00	3,638.00	↓	3,728.00	3,597.00	↓	3,638.00
dic.-27	3,743.00	↑	3,650.00	3,667.00	↓	3,743.00	3,608.00	↓	3,667.00	3,655.00	↓	3,743.00	3,612.00	↓	3,655.00

**Fuente:** Planeamiento MAGA (2026), con datos de CME Group, del 16 al 20 de marzo de 2026.

Cierre = Se refiere al precio final del día anterior en la bolsa de valores.

Último = Se refiere al precio final del día en la bolsa de valores.

Valor = Se refiere al alza o baja del último precio registrado respecto al precio de cierre del día anterior.



Ministerio de  
**Agricultura,  
Ganadería y  
Alimentación**

# INFORME SEMANAL DE PRECIOS INTERNACIONALES

Del 16 al 20  
de marzo  
de 2026



**AÑO  
2026**

 PBX: 1557  
Ext. 7502

 [maga.gov.gt](http://maga.gov.gt)  
[precios.maga.gov.gt](http://precios.maga.gov.gt)

 Planeamiento  
3a. Av. 8-32, zona 9,  
Ciudad de Guatemala.

 Para consultas:  
[infoprecios@maga.gov.gt](mailto:infoprecios@maga.gov.gt)