

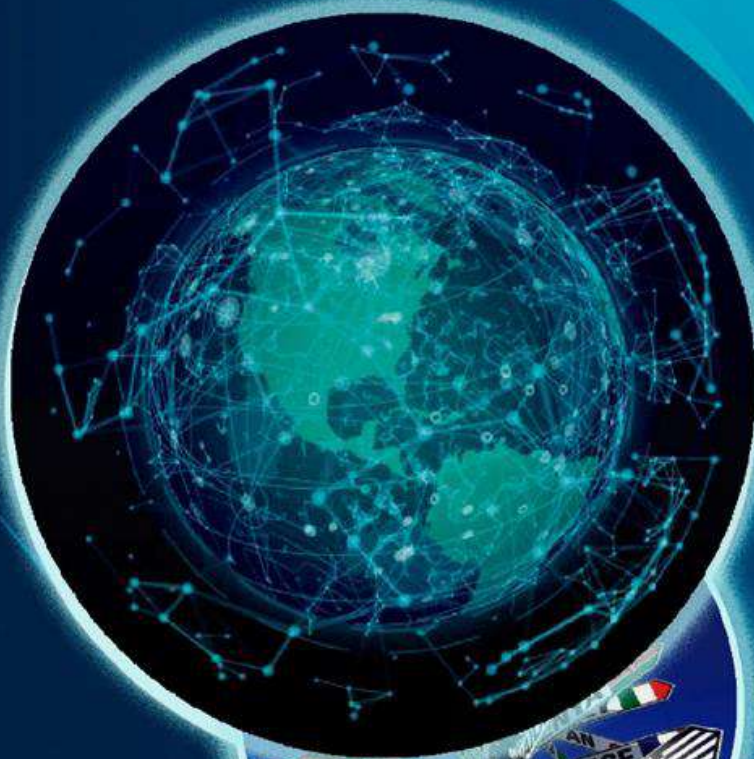

Ministerio de
**Agricultura,
Ganadería y
Alimentación**

INFORME SEMANAL DE PRECIOS INTERNACIONALES

**Del 27 de abril
al 1 de mayo
de 2026**



**AÑO
2026**



PBX: 1557
Ext. 7502



maga.gov.gt
precios.maga.gov.gt



Planeamiento
3a. Av. 8-32, zona 9,
Ciudad de Guatemala.



Para consultas:
infoprecios@maga.gov.gt

ÍNDICE

Contenido	Página
Introducción	1
Glosario	2
Precio internacional del maíz	4
Precio internacional del trigo	5
Precio internacional de la soya	6
Precio internacional del arroz	7
Precio internacional del café.....	8
Precio internacional del azúcar.....	9
Precio internacional del cacao.....	10

Tablas	Página
Tabla 1 <i>Precios a futuro de maíz, con base en la Bolsa de Futuros de Chicago (CBOT). (Dólares por tonelada métrica)</i>	4
Tabla 2 <i>Precios a futuro de trigo, con base en la Bolsa de Futuros de Chicago (CBOT). (Dólares por tonelada métrica)</i>	5
Tabla 3 <i>Precios a futuro de soya, con base en la Bolsa de Futuros de Chicago (CBOT). (Dólares por tonelada métrica)</i>	6
Tabla 4 <i>Precios a futuro de arroz, con base en la Bolsa de Futuros de Chicago (CBOT). (Dólares por tonelada métrica)</i>	7
Tabla 5 <i>Precios a futuro de café, con base en la Bolsa de Futuros de Nueva York (NYBOT). (Dólares por quintal) qq = quintal de 100 libras o 45.359 kg</i>	8
Tabla 6 <i>Precios a futuro de azúcar contrato No. 11, con base en la Bolsa de Futuros de Nueva York (NYBOT). (Centavos de dólar por libra)</i>	9
Tabla 7 <i>Precios a futuro de cacao, con base en la Bolsa de Futuros de Nueva York (NYBOT). (Dólares por tonelada métrica)</i>	10



Introducción

Al Ministerio de Agricultura, Ganadería y Alimentación -MAGA- en cumplimiento del Artículo 29 de la Ley del Organismo Ejecutivo, Decreto No. 114-97, *“le corresponde atender los asuntos concernientes al régimen jurídico que rigen la producción agrícola, pecuaria e hidrobiológica, esta última en lo que le atañe, así como aquellas que tienen por objeto mejorar las condiciones alimenticias de la población, la sanidad agropecuaria y el desarrollo productivo nacional”*.

Planeamiento, en cumplimiento de su función según lo estipulado en el Acuerdo Gubernativo No. 338-2010 (artículo 30, numeral 9), *“brinda apoyo en información estratégica de mercados y en la comercialización de los productos, por lo que lleva a cabo la recopilación diaria de precios internacionales a futuro de productos agrícolas de importancia para Guatemala”* como: maíz, arroz, soya y trigo en la Bolsa de Valores de Chicago; café, azúcar y cacao en la Bolsa de Valores de Nueva York; productos que son conocidos como *commodities* y que se utilizan como insumos en la producción de otros bienes.

La información se recopila en la plataforma CME¹ Group, en la sección de productos agrícolas. Se procesa y presenta en los formatos del presente informe. Además, se busca información sobre los factores que explican el comportamiento de los precios en el mercado internacional; se realiza una síntesis y se incorpora a la sección correspondiente para brindar contexto referencial a las tablas; para ello, se toma como referencia los reportes de analistas, corredores de futuros o agencias reguladoras, para llevar a cabo el análisis de la dinámica comercial que se establece dentro de los mercados y así comprender el impacto de los diversos factores que puedan influir en el alza o baja de los precios.

El presente informe, tiene el propósito de servir como un instrumento de consulta para el productor, agencias de exportación y en general a organizaciones del Estado, encargadas de revisar cifras estadísticas en materia de precios en el marco del Comercio Internacional.

1 CME: Chicago Mercantile Exchange ≈ Bolsa de Mercancías de Chicago o Mercado de Futuros de Chicago.



Glosario

1. **Acre:** Unidad de superficie usada en Estados Unidos y otros países, equivalente a 4,047 m².
2. **Arbitraje:** Arbitraje en mercados de futuros: Es una estrategia que busca aprovechar las diferencias de precio entre contratos (por ejemplo, comprar un contrato cercano y vender uno lejano) o entre mercados, obteniendo una ganancia con poco o ningún riesgo. Quienes lo practican (arbitrajistas) suelen tener capacidad para almacenar el producto físico, ya que si la diferencia de precios (contango) supera los costos de almacenaje, seguro y financiamiento, pueden comprar físico hoy, vender un futuro y asegurar una ganancia.
3. **Arbitrajistas y diferencias con los operadores (especulativos):** Los especuladores toman posiciones (compradoras o vendedoras) basándose en las expectativas sobre la dirección futura de los precios, asumiendo riesgos con el objetivo de obtener ganancias. No reciben ni entregan el producto físico. En cambio, los arbitrajistas buscan ganancias aprovechando diferencias de precios ya existentes en el mercado, con un riesgo mínimo, y en muchos casos sí participan en la entrega física del producto.
4. **Commodities:** Productos básicos de origen natural (como granos, metales o energía) que se comercializan a gran escala.
5. **CONAB:** Compañía Nacional de Abastecimiento de Brasil, responsable de regular y supervisar el suministro agrícola del país.
6. **Cwt:** Unidad de peso equivalente a 100 libras (45.36 kg) en Estados Unidos y 112 libras (50.80 kg) en el Reino Unido.
7. **Desviación Estándar:** Medida que indica qué tan dispersos están los datos con respecto a su promedio. A mayor dispersión, mayor desviación estándar.
8. **Edulcorante:** Sustancia que aporta sabor dulce a alimentos y bebidas. Puede ser natural o artificial.
9. **Fenómeno El Niño y La Niña:** Cambios en las corrientes oceánicas que modifican la temperatura del agua, causando alteraciones climáticas como sequías o lluvias.
10. **Flechas verdes y rojas:** Indican la variación diaria de los precios futuros. Una flecha verde significa que el precio de ese día es superior al del día anterior. Una flecha roja indica que el precio es inferior. La tendencia general de precios a lo largo de la semana se observa al leer la secuencia de flechas de forma vertical en cada columna.



11. **M:** Abreviatura de millones.
12. **Nomenclatura numérica:** En este informe se utiliza el sistema de notación anglosajón, donde el punto (.) separa los decimales (ej., 169.80) y la coma (,) separa los miles (ej., 1,000). Esto difiere del sistema decimal latino usado en muchos países de Latinoamérica.
13. **NYBOT:** New York Board of Trade, fue absorbida en 2007 por el consorcio Intercontinental Exchange (ICE). Para los efectos de este informe, los precios históricos y de referencia se obtuvieron de la plataforma “Chicago Mercantile Exchange” (CME Group) que también integra el consorcio ICE. El CME-Group es el principal mercado de derivados a nivel internacional y es el lugar en el que todos los inversionistas gestionan los riesgos. Por tradición, cultura y marca, se sigue utilizando NYBOT a nivel internacional y, por ende, en estos informes también.
14. **Prima:** Es el monto adicional, expresado en dinero o porcentaje, que se incorpora directamente al precio cotizado de un contrato futuro con una fecha de vencimiento más lejana, en comparación con un contrato de vencimiento más cercano del mismo activo. Este sobreprecio es parte integral del valor del contrato y no constituye un pago o depósito separado. Su función es cubrir los costos tangibles de llevar el producto físico hasta esa fecha futura –como almacenamiento, seguro, transporte y financiamiento– sino que también incorpora una "prima de riesgo". Esta última compensa la incertidumbre que los operadores asumen sobre eventos futuros que podrían afectar el precio, como condiciones climáticas adversas, cambios en la oferta y demanda, o volatilidad geopolítica.
15. **Quintal (qq):** 100 lb = 45.359 kg. En algunos países de la región se utiliza como unidad de medida (ej., Guatemala).
16. **Tonelada métrica (t):** Unidad de peso equivalente a 1,000 kg, se abreviará como “t” en el presente documento.
17. **Tonelada corta (t corta):** Unidad de peso que equivale a 907.185 kg.
18. **Volatilidad:** Grado de variación en los precios de un activo. Mayor volatilidad implica cambios más bruscos.
19. **WASDE:** Informe del Departamento de Agricultura de EE.UU. sobre oferta y demanda mundial de productos agrícolas.



Precio internacional del maíz

Los futuros de maíz hacia el contrato "mayo 2026" promediaron US\$ 183.06/t en esta semana, lo que representa un aumento de 12.42 % frente a la semana anterior (US\$ 178.74/t). El comportamiento intermensual muestra un aumento de 12.88 % con respecto a marzo de 2026 (US\$ 177.93/t). A más largo plazo, el promedio semanal actual es superior en 15.94 % con respecto al promedio general del año 2025 (US\$ 172.80/t), lo que refleja una tendencia alcista en el mercado del maíz.

En la Tabla 1 se refleja el comportamiento del contrato a mayo 2026. El lunes 27 (US\$ 181.33/t) fue superior al viernes anterior (US\$ 179.12/t), flecha verde. En total, el balance es de cuatro sesiones al alza frente a una a la baja. El componente alcista se refleja tanto dentro de cada contrato (horizontalmente), donde el lunes 27 de abril expresa un menor precio que el viernes 1 de mayo, como entre contratos (columna "Último"), donde los precios van hacia arriba en clara expresión de contango. Para argumentar el ascenso de precios se analiza la curva forward (hacia adelante) evaluada el viernes 1 de mayo, que presenta una estructura de contango general. La prima del contrato diciembre 2027 frente a mayo 2026 es de 17.56 %, equivalente a US\$ 13.94/t. Esta configuración alcista sugiere que los operadores anticipan una recuperación sostenida de los precios en el mediano plazo, con una demanda firme y costos de almacenaje que respaldan el contango.

Tabla 1

Precios a futuro de maíz, con base en la Bolsa de Futuros de Chicago (CBOT). (Dólares por tonelada métrica)

Fecha	27 de abril			28 de abril			29 de abril			30 de abril			1 de mayo		
	Último	Valor	Cierre	Último	Valor	Cierre	Último	Valor	Cierre	Último	Valor	Cierre	Último	Valor	Cierre
may.-26	181.33	↑	179.12	183.14	↑	181.33	183.61	↑	183.14	182.90	↓	183.61	184.32	↑	182.90
jul.-26	184.71	↑	182.43	187.16	↑	184.71	188.02	↑	187.16	186.84	↓	188.02	189.05	↑	186.84
sep.-26	186.60	↑	184.40	189.12	↑	186.60	190.15	↑	189.12	188.81	↓	190.15	190.70	↑	188.81
dic.-26	192.67	↑	190.62	195.11	↑	192.67	195.90	↑	195.11	194.56	↓	195.90	196.29	↑	194.56
mar.-27	198.02	↑	196.05	200.23	↑	198.02	200.93	↑	200.23	199.67	↓	200.93	201.33	↑	199.67
may.-27	200.93	↑	198.97	203.14	↑	200.93	203.69	↑	203.14	202.51	↓	203.69	204.16	↑	202.51
jul.-27	202.19	↑	200.38	204.32	↑	202.19	204.95	↑	204.32	203.93	↓	204.95	205.58	↑	203.93
sep.-27	194.16	↑	192.90	195.90	↑	194.16	196.13	↑	195.90	195.74	↓	196.13	197.23	↑	195.74
dic.-27	195.82	↑	194.71	197.08	↑	195.82	197.00	↓	197.08	196.92	↓	197.00	198.26	↑	196.92

Fuente: Planeamiento MAGA (2026), con datos de CME Group, del 27 de abril al 1 de mayo de 2026.

Cierre = Se refiere al precio final del día anterior en la bolsa de valores.

Último = Se refiere al precio final del día en la bolsa de valores.

Valor = Se refiere al alza o baja del último precio registrado respecto al precio de cierre del día anterior.



Precio internacional del trigo

Los futuros de trigo hacia el contrato "mayo 2026" promediaron US\$ 232.27/t en esta semana, lo que representa un ascenso de 14.66 % frente a la semana anterior (US\$ 221.93/t). El comportamiento intermensual muestra un aumento de 16.23 % respecto a marzo de 2026 (US\$ 218.65/t). A más largo plazo, el promedio semanal actual es superior en 18.58 % con respecto al promedio general del año 2025 (US\$ 195.87/t), lo que refleja una fuerte tendencia alcista en el mercado del trigo.

En la Tabla 2 se refleja el comportamiento del contrato a mayo 2026, con un balance de tres sesiones al alza frente a dos a la baja. La curva forward evaluada el viernes presenta una estructura de contango general, con precios en ascenso hacia los contratos más distantes. La prima del contrato septiembre 2027 frente a mayo 2026 es de 112.43 %, equivalente a US\$ 28.51/t. Esta configuración alcista sugiere que los operadores anticipan una oferta exportable cada vez más ajustada. El comportamiento alcista lleva a los operadores a situarse en posición compradora al inicio de la semana, para vender sus posiciones a precios más altos hacia el cierre del viernes, obteniendo ganancias con la diferencia de precios.

Tabla 2

*Precios a futuro de trigo, con base en la
Bolsa de Futuros de Chicago (CBOT).
(Dólares por tonelada métrica)*

Fecha	27 de abril			28 de abril			29 de abril			30 de abril			1 de mayo		
Contrato	Último	Valor	Cierre	Último	Valor	Cierre	Último	Valor	Cierre	Último	Valor	Cierre	Último	Valor	Cierre
may.-26	228.33	↑	223.48	238.47	↑	228.33	235.97	↓	238.47	229.13	↓	235.97	229.43	↑	229.13
jul.-26	231.34	↑	226.56	241.63	↑	231.34	239.94	↓	241.63	233.91	↓	239.94	234.28	↑	233.91
sep.-26	236.04	↑	231.56	246.40	↑	236.04	244.93	↓	246.40	239.42	↓	244.93	239.72	↑	239.42
dic.-26	242.95	↑	238.61	253.16	↑	242.95	252.21	↓	253.16	247.29	↓	252.21	247.36	↑	247.29
mar.-27	248.90	↑	244.71	258.38	↑	248.90	257.94	↓	258.38	253.61	↓	257.94	253.61	=	253.61
may.-27	251.55	↑	247.51	260.15	↑	251.55	259.85	↓	260.15	256.25	↓	259.85	256.47	↑	256.25
jul.-27	250.22	↑	245.89	256.99	↑	250.22	256.69	↓	256.99	254.27	↓	256.69	255.37	↑	254.27
sep.-27	251.69	↑	247.51	258.01	↑	251.69	258.09	↑	258.01	256.47	↓	258.09	257.94	↑	256.47

Fuente: Planeamiento MAGA (2026), con datos de CME Group, del 27 de abril al 1 de mayo de 2026.

Cierre = Se refiere al precio final del día anterior en la bolsa de valores.

Último = Se refiere al precio final del día en la bolsa de valores.

Valor = Se refiere al alza o baja del último precio registrado respecto al precio de cierre del día anterior.



Precio internacional de la soya

Los futuros de soya hacia el contrato "mayo 2026" promediaron US\$ 433.72/t en esta semana, lo que representa un aumento de 1.28 % frente a la semana anterior (US\$ 428.25/t). El comportamiento intermensual muestra un aumento de 10.82 % respecto a marzo de 2026 (US\$ 430.19/t). A más largo plazo, el promedio semanal actual es superior en 13.57 % con respecto al promedio general del año 2025 (US\$ 381.89/t), lo que reafirma una tendencia alcista de fondo.

En la Tabla 3 se refleja el comportamiento del contrato a mayo 2026, cuyo balance es de tres sesiones al alza (flechas verdes) frente a dos a la baja (flechas rojas). Así mismo, para los contratos de julio 2026, agosto 2026 y septiembre 2026, se observa un comportamiento similar en cuanto a predominio de sesiones bajistas. En tanto que para los contratos más distantes el comportamiento fue de cinco días al alza, los operadores toman una posición compradora para luego al final de la semana vender y ganar en el diferencial de precio. Esta configuración sugiere que los operadores anticipan una demanda firme, impulsada por la molienda industrial (*crushing*) y el sector de biocombustibles, lo que sostiene la tendencia alcista a pesar de cierta volatilidad estacional.

Tabla 3

*Precios a futuro de soya, con base en la
Bolsa de Futuros de Chicago (CBOT).
(Dólares por tonelada métrica)*

Fecha	27 de abril			28 de abril			29 de abril			30 de abril			1 de mayo		
	Último	Valor	Cierre	Último	Valor	Cierre	Último	Valor	Cierre	Último	Valor	Cierre	Último	Valor	Cierre
may.-26	432.55	↑	427.55	431.00	↓	432.55	434.38	↑	431.00	434.31	↓	434.38	436.37	↑	434.31
jul.-26	437.98	↑	432.99	436.96	↓	437.98	439.82	↑	436.96	439.23	↓	439.82	442.10	↑	439.23
ago.-26	435.12	↑	430.42	434.75	↓	435.12	437.10	↑	434.75	436.96	↓	437.10	439.90	↑	436.96
sep.-26	426.74	↑	422.70	426.96	↑	426.74	428.43	↑	426.96	429.02	↑	428.43	432.47	↑	429.02
nov.-26	428.28	↑	424.61	428.80	↑	428.28	430.34	↑	428.80	431.00	↑	430.34	434.53	↑	431.00
ene.-27	432.62	↑	429.17	433.06	↑	432.62	434.68	↑	433.06	435.27	↑	434.68	439.16	↑	435.27
mar.-27	431.52	↑	428.28	431.96	↑	431.52	433.58	↑	431.96	434.31	↑	433.58	438.35	↑	434.31
may.-27	432.55	↑	429.53	432.84	↑	432.55	434.31	↑	432.84	435.41	↑	434.31	439.31	↑	435.41
jul.-27	434.68	↑	431.74	434.82	↑	434.68	436.22	↑	434.82	437.25	↑	436.22	441.66	↑	437.25

Fuente: Planeamiento MAGA (2026), con datos de CME Group, del 27 de abril al 1 de mayo de 2026.

Cierre = Se refiere al precio final del día anterior en la bolsa de valores.

Último = Se refiere al precio final del día en la bolsa de valores.

Valor = Se refiere al alza o baja del último precio registrado respecto al precio de cierre del día anterior.



Precio internacional del arroz

Los futuros de arroz hacia el contrato "mayo 2026" promediaron US\$ 235.98/t en esta semana, lo que representa un descenso de ↓2.58 % frente a la semana anterior (US\$ 242.24/t). El comportamiento intermensual muestra un descenso de ↓2.86 % respecto a marzo de 2026 (US\$ 242.92/t). A más largo plazo, el promedio semanal actual es inferior en ↓13.10 % con respecto al promedio general del año 2025 (US\$ 271.53/t), lo que refleja una tendencia bajista estructural.

En la Tabla 4 se refleja el comportamiento del contrato a mayo 2026, mostrando un balance de tres sesiones a la baja frente a dos al alza. Los precios cayeron el lunes, martes y miércoles, pero se recuperaron el jueves y viernes, alcanzando el viernes el precio más alto de la semana (US\$ 239.75/t). La curva forward evaluada el viernes presenta un claro contango: los precios suben desde mayo 2026 (US\$ 239.75/t) hasta mayo 2027 (US\$ 275.91/t), reflejando una prima de ↑15.08 por ciento del contrato mayo 2027 frente a mayo 2026, equivalente a US\$ 36.16/t. Esta configuración sugiere que los operadores anticipan una recuperación gradual de los precios en el mediano plazo, aunque en el corto plazo la presión bajista inicial fue fuerte, en un contexto de oferta abundante y demanda moderada.

Tabla 4

*Precios a futuro de arroz, con base en la
Bolsa de Futuros de Chicago (CBOT).
(Dólares por tonelada métrica)*

Fecha	27 de abril			28 de abril			29 de abril			30 de abril			1 de mayo		
	Último	Valor	Cierre	Último	Valor	Cierre	Último	Valor	Cierre	Último	Valor	Cierre	Último	Valor	Cierre
may.-26	236.78	↓	238.10	233.14	↓	236.78	232.26	↓	233.14	237.99	↑	232.26	239.75	↑	237.99
jul.-26	244.93	↓	246.26	241.41	↓	244.93	240.52	↓	241.41	245.93	↑	240.52	247.69	↑	245.93
sep.-26	252.54	↓	253.75	249.01	↓	252.54	248.24	↓	249.01	253.53	↑	248.24	255.41	↑	253.53
nov.-26	259.37	↓	260.48	256.07	↓	259.37	255.18	↓	256.07	260.26	↑	255.18	262.13	↑	260.26
ene.-27	265.66	↓	266.65	262.90	↓	265.66	261.91	↓	262.90	266.87	↑	261.91	268.85	↑	266.87
mar.-27	271.28	↓	271.83	268.52	↓	271.28	267.53	↓	268.52	272.49	↑	267.53	274.48	↑	272.49
may.-27	272.27	↓	272.82	269.52	↓	272.27	268.96	↓	269.52	273.92	↑	268.96	275.91	↑	273.92

Fuente: Planeamiento MAGA (2026), con datos de CME Group, del 27 de abril al 1 de mayo de 2026.

Cierre = Se refiere al precio final del día anterior en la bolsa de valores.

Último = Se refiere al precio final del día en la bolsa de valores.

Valor = Se refiere al alza o baja del último precio registrado respecto al precio de cierre del día anterior.



Precio internacional del café

Los futuros de café hacia el contrato "julio 2026" promediaron US\$ 288.37/qq en esta semana, lo que representa un descenso de ↓1.62 % frente a la semana anterior (US\$ 293.12/qq). El comportamiento intermensual muestra un descenso de ↓2.78 % con respecto a marzo de 2026 (US\$ 296.62/qq). A más largo plazo, el promedio semanal actual es inferior en ↓20.72 % frente al promedio general del año 2025 (US\$ 363.73/qq), reflejando una tendencia bajista estructural.

En la Tabla 5 se refleja el comportamiento del contrato a julio de 2026, con dos sesiones al alza, dos a la baja y una neutra. Los precios del lunes y jueves cayeron con fuerza, mientras que el martes y viernes mostraron leves repuntes. La curva forward evaluada el viernes presenta un claro backwardation: los precios bajan desde julio 2026 (US\$ 286.40/qq) hasta diciembre 2027 (US\$ 259.35/qq), reflejando un descuento de ↓9.44 % del contrato diciembre 2027 frente a julio 2026, equivalente a US\$ ↓27.05/qq. Esta configuración bajista sugiere que los operadores anticipan un debilitamiento sostenido del mercado en los próximos meses, en un contexto de oferta en aumento desde Brasil, Vietnam, Colombia y Mesoamérica, en un año que se perfila como *on year*².

Tabla 5

*Precios a futuro de café, con base en la
Bolsa de Futuros de Nueva York (NYBOT).
(Dólares por quintal) qq = quintal de 100 libras o 45.359 kg*

Fecha	27 de abril			28 de abril			29 de abril			30 de abril			1 de mayo		
	Último	Valor	Cierre	Último	Valor	Cierre	Último	Valor	Cierre	Último	Valor	Cierre	Último	Valor	Cierre
jul.-26	288.50	↓	294.90	290.70	↑	288.50	290.70	=	290.70	285.55	↓	290.70	286.40	↑	285.55
sep.-26	278.80	↓	285.10	280.60	↑	278.80	280.25	↓	280.60	275.35	↓	280.25	275.90	↑	275.35
dic.-26	271.15	↓	277.00	272.85	↑	271.15	272.75	↓	272.85	267.65	↓	272.75	267.50	↓	267.65
mar.-27	268.35	↓	274.10	270.10	↑	268.35	270.00	↓	270.10	265.00	↓	270.00	264.85	↓	265.00
may.-27	267.05	↓	272.75	268.85	↑	267.05	268.85	=	268.85	263.90	↓	268.85	263.85	↓	263.90
jul.-27	266.05	↓	271.65	267.90	↑	266.05	267.95	↑	267.90	263.10	↓	267.95	263.10	=	263.10
sep.-27	263.90	↓	269.10	265.50	↑	263.90	265.60	↑	265.50	260.95	↓	265.60	261.05	↑	260.95
dic.-27	262.05	↓	266.85	263.35	↑	262.05	263.50	↑	263.35	259.20	↓	263.50	259.35	↑	259.20

Fuente: Planeamiento MAGA (2026), con datos de CME Group, del 27 de abril al 1 de mayo de 2026.

Cierre = Se refiere al precio final del día anterior en la bolsa de valores.

Último = Se refiere al precio final del día en la bolsa de valores.

Valor = Se refiere al alza o baja del último precio registrado respecto al precio de cierre del día anterior.

² *On-year versus off-year:* El término corresponde al ciclo bianual del café (también llamado "bidentalidad" del cafeto) es un fenómeno natural de producción alternada: a un "año de alta producción" (*on year*) le sigue inevitablemente un "año de baja producción" (*off year*). Esto se debe a un agotamiento fisiológico de la planta. *On year* ciclo bianual de mayor producción.



Precio internacional del azúcar

Los futuros de azúcar hacia el contrato "mayo 2026" promediaron $\text{€US } 14.43/\text{libra}$ en esta semana, lo que representa un aumento de $\uparrow 6.10\%$ frente a la semana anterior ($\text{€US } 13.60/\text{libra}$). El comportamiento intermensual muestra un descenso de $\downarrow 2.50\%$ con respecto a marzo de 2026 ($\text{€US } 14.80/\text{libra}$). A más largo plazo, el promedio semanal actual es inferior en $\downarrow 15.02\%$ frente al promedio general del año 2025 ($\text{€US } 16.98/\text{libra}$), lo que refleja una tendencia bajista estructural, aunque con una fuerte recuperación semanal del $\uparrow 6.10\%$.

En la Tabla 6 se refleja el comportamiento del contrato a mayo 2026, con un balance de tres sesiones al alza frente a dos a la baja. La curva forward evaluada el viernes presenta un claro contango: los precios suben desde mayo 2026 ($\text{€US } 14.95/\text{libra}$) hasta marzo 2028 ($\text{€US } 16.51/\text{libra}$), reflejando una prima de $\uparrow 10.43\%$ en marzo 2028 frente a mayo 2026, equivalente a $\text{€US } 1.56/\text{libra}$. Esta configuración alcista es coherente con la tendencia semanal, sugiriendo que los operadores anticipan una recuperación gradual de los precios en el mediano plazo, impulsado principalmente por la demanda de biocombustibles.

Tabla 6

Precios a futuro de azúcar contrato No. 11, con base en la Bolsa de Futuros de Nueva York (NYBOT). (Centavos de dólar por libra)

Fecha	27 de abril			28 de abril			29 de abril			30 de abril			1 de mayo		
	Último	Valor	Cierre	Último	Valor	Cierre	Último	Valor	Cierre	Último	Valor	Cierre	Último	Valor	Cierre
may.-26	13.83	↓	13.93	14.11	↑	13.83	14.68	↑	14.11	14.58	↓	14.68	14.95	↑	14.58
jul.-26	13.97	↓	14.11	14.23	↑	13.97	14.77	↑	14.23	14.61	↓	14.77	15.39	↑	14.61
oct.-26	14.38	↓	14.51	14.63	↑	14.38	15.15	↑	14.63	15.05	↓	15.15	16.21	↑	15.05
mar.-27	15.17	↓	15.27	15.42	↑	15.17	15.92	↑	15.42	15.86	↓	15.92	16.00	↑	15.86
may.-27	14.97	↓	15.05	15.22	↑	14.97	15.69	↑	15.22	15.65	↓	15.69	15.98	↑	15.65
jul.-27	14.97	↓	15.04	15.22	↑	14.97	15.67	↑	15.22	15.63	↓	15.67	16.22	↑	15.63
oct.-27	15.25	↓	15.32	15.51	↑	15.25	15.94	↑	15.51	15.91	↓	15.94	16.82	↑	15.91
mar.-28	15.89	↓	15.95	16.15	↑	15.89	16.55	↑	16.15	16.53	↓	16.55	16.51	↓	16.53

Fuente: Planeamiento MAGA (2026), con datos de CME Group, del 27 de abril al 1 de mayo de 2026.

Cierre = Se refiere al precio final del día anterior en la bolsa de valores.

Último = Se refiere al precio final del día en la bolsa de valores.

Valor = Se refiere al alza o baja del último precio registrado respecto al precio de cierre del día anterior.



Precio internacional del cacao

Los futuros de cacao hacia el contrato "julio 2026" promediaron US\$ 3,450.20/t en esta semana, lo que representa un aumento de 13.57 % frente a la semana anterior (US\$ 3,331.40/t). El comportamiento intermensual muestra un aumento de 16.75 % con relación a marzo de 2026 (US\$ 3,231.95/t). A más largo plazo, el promedio semanal actual es inferior en 57.81 % frente al promedio general del año 2025 (US\$ 8,178.53/t), reflejando una tendencia bajista estructural, aunque con una fuerte recuperación reciente, intersemanal del 13.57 % e intermensual del 16.75 %.

En la Tabla 7 se refleja el comportamiento del contrato a julio 2026, con un balance de cuatro sesiones al alza frente a una a la baja. La curva forward evaluada el viernes presenta un claro contango: los precios suben desde julio 2026 (US\$ 3,596/t) hasta marzo 2028 (US\$ 3,875/t), reflejando una prima de 17.76 % desde marzo 2028 hacia julio 2026, equivalente a US\$ 279 /t. Esta configuración alcista sugiere que operadores, industriales y arbitrajistas anticipan una recuperación gradual de los precios en el mediano plazo, impulsada por una molienda firme y posibles ajustes en la oferta de África Occidental y Suramérica, a pesar de la fuerte caída interanual.

Tabla 7

*Precios a futuro de cacao, con base en la
Bolsa de Futuros de Nueva York (NYBOT).
(Dólares por tonelada métrica)*

Fecha	27 de abril			28 de abril			29 de abril			30 de abril			1 de mayo		
Contrato	Último	Valor	Cierre	Último	Valor	Cierre	Último	Valor	Cierre	Último	Valor	Cierre	Último	Valor	Cierre
jul.-26	3,296.00	↓	3,431.00	3,380.00	↑	3,296.00	3,410.00	↑	3,380.00	3,569.00	↑	3,410.00	3,596.00	↑	3,569.00
sep.-26	3,366.00	↓	3,498.00	3,447.00	↑	3,366.00	3,481.00	↑	3,447.00	3,641.00	↑	3,366.00	3,666.00	↑	3,641.00
dic.-26	3,457.00	↓	3,578.00	3,533.00	↑	3,457.00	3,569.00	↑	3,533.00	3,724.00	↑	3,457.00	3,755.00	↑	3,724.00
mar.-27	3,510.00	↓	3,623.00	3,582.00	↑	3,510.00	3,618.00	↑	3,582.00	3,774.00	↑	3,510.00	3,806.00	↑	3,774.00
may.-27	3,530.00	↓	3,638.00	3,598.00	↑	3,530.00	3,631.00	↑	3,598.00	3,787.00	↑	3,530.00	3,816.00	↑	3,787.00
jul.-27	3,555.00	↓	3,660.00	3,619.00	↑	3,555.00	3,646.00	↑	3,619.00	3,799.00	↑	3,555.00	3,827.00	↑	3,799.00
sep.-27	3,577.00	↓	3,680.00	3,636.00	↑	3,577.00	3,657.00	↑	3,636.00	3,808.00	↑	3,577.00	3,836.00	↑	3,808.00
dic.-27	3,607.00	↓	3,707.00	3,661.00	↑	3,607.00	3,676.00	↑	3,661.00	3,826.00	↑	3,607.00	3,852.00	↑	3,826.00
mar.-28	3,640.00	↓	3,734.00	3,689.00	↑	3,640.00	3,702.00	↑	3,689.00	3,848.00	↑	3,640.00	3,875.00	↑	3,848.00

Fuente: Planeamiento MAGA (2026), con datos de CME Group, del 27 de abril al 1 de mayo de 2026.

Cierre = Se refiere al precio final del día anterior en la bolsa de valores.

Último = Se refiere al precio final del día en la bolsa de valores.

Valor = Se refiere al alza o baja del último precio registrado respecto al precio de cierre del día anterior.



Ministerio de
**Agricultura,
Ganadería y
Alimentación**

INFORME SEMANAL DE PRECIOS INTERNACIONALES

**Del 27 de abril
al 1 de mayo
de 2026**



**AÑO
2026**